EL DIARIO PALENTINO

N.º REFUNDIDO 8.441
Fundado en 1882 y 1890

Oficinas, (Tfno. 2006), Redacción, (Tfno. 3953), y Talleres, (Teléfono 1526): Mayor, 99

(Franqueo Concertado)

EL DIA DE PALENCIA

Director: *JOSE ALONSO DE OJEDA*

(Depósito Legal: P-2-1958) Razón Social: «El Diario Palentino-El Día de Palencia, S. L.». Mayor, 99.

Apartado de Correos, 17

LUNES 23 SEPTIEMBRE 1968

EDICION SIETE TARDE

3,00 ptas.

¡¡Que ilusión recibir un regalo!!...

SIENDO UNA MANTA

DAVID:

¡LO MEJOR! MANTAS DAVID VENTAS EN FABRICA

NIXON ARROLLADOR

Más de 200.000 personas le aclamaron en FILADELFIA

FILADELFIA. — Richard Nixon aparece casi completamente tapado a causa de la lluvia de confetis y globos con que le recibe la ciudad de Filadelfia. Más de 200.000 personas dieron la bienvenida a Nixon en su actual campaña presidencial. — (Telefoto AP - Europa Press)

ACUSACION CONTRA HUMPHREY

Nueva York, 23. — El director de la campaña electoral de Richard M. Nixon acusó ayer al vicepresidente Hubert H. Humphrey de «hablar demasiado e incrementar la confusión del público, sugiriendo que las tropas estadounidenses deberían ser retiradas de Vietnam del Sur «en un futuro próximo».

John M. Mitchell, en una declaración, pidió a Humphrey que celebrara una conferencia de Prensa para aclarar su punto de vista sobre la guerra de Vietnam. — Efe Upi.

AGRESIONES

Cleveland, 23. — Momentos antes de que el vicepresidente Hubert Humphrey pronunciara un discurso, un abogado fue apuñalado y un policía recibió un botellazo. El incidente se registró en el Parque Euclid Beach.

El abogado, William McWilliam de 41 años, recibió una puñalada en la espalda y el cuchillo le alcanzó un pulmón. Al parecer su estado no es grave.

Edgar Berman, médico personal de Humphrey asistió a McWilliam antes de ser trasladado al Hospital. Humphrey se hallaba en un vehículo esperando su turno como orador, cuando se produjo el incidente.

Al parecer, McWilliam había ido a ayudar a un policía que fue alcanzado por una botella arrojada por un grupo de jóvenes.

Durante el discurso de Humphrey un grupo de manifestantes le circundaron pidiendo paz. — Efe-Reuter.

El Decreto sobre asociaciones estudiantiles, un cauce de representación para los estudiantes

- **Cada curso elegirá a su delegado, subdelegado y siete consejeros**
- **El Ministerio de Educación y Ciencia aprobará los correspondientes ESTATUTOS**

La libertad, autonomía, representatividad, participación, responsabilidad, publicidad y autenticidad regirán el nuevo sistema

Madrid, 23. — El Ministerio de Educación y Ciencia inserta hoy en el «Boletín Oficial del Estado» el decreto 2248-1968, de 20 de septiembre, sobre asociaciones de estudiantes, que textualmente dice:

«Iniciado en la Unversidad española un proceso de reestructuración que busca hacerla más ágil y flexible ante las exigencias de la nueva sociedad, debe proporcionarse al estamento estudiantil los instrumentos responsables para una mayor participación en los diferentes aspectos de la vida académica, tanto en los estrictamente culturales como en los profesionales, abriendo así cauces para que sus opiniones puedan manifestarse de manera jurídicamente regulada ser recogidas en su valor por los diversos órganos universitarios y administrativos.

Con este decreto se da la oportunidad a los estudiantes para que erijan diversas asociaciones en el seno de su esfera propia de actuación: Universidades, Facultades y Escuelas Técnicas, sin perjuicio de las posibles federaciones que puedan crearse en éstas. Por ser asociaciones de estudiantes, deberán estar inspiradas y orientadas por los fines específicamente universitarios de fomento de creación de bienes culturales, de formación humana y profesional responsable, y en el respeto a un orden jurídico fundamental, que hace factible la convivencia, armonía y desarrollo de los diversos sectores de la nación, uno de los cuales es precisamente el estudiantil. Los principios que regirán el presente sistema asociativo son: el de libertad, por lo cual corresponde a cada estudiante decidir si ha de pertenecer o no a alguna Asociación, el de autonomía, ya que dentro de los requisitos legales mínimos fundamentalmente coincidentes con los establecidos en la ley de Asociaciones de 24 de diciembre de 1964, crean ellas su propio orden por medio de sus estatutos y se traslada a la autoridad académica las funciones que en el régimen general de Asociaciones tiene encomendada la gubernativa, los de representatividad y participación, tanto a efectos internos de cada una de las asociaciones como por su repercusión en el proceso de participación estudiantil en los organismos y de gobierno y de consulta universitarios, salvando siempre el derecho y el deber de los estudiantes que no formen parte de alguna asociación a intervenir en las elecciones y a estar representados, y, por último, los de responsabilidad y publicidad, consecuencia de objetivos del propio sistema, el de hacer fecunda la participación estudiantil y el de autenticidad de los principios anteriores. Pero las funciones del estamento estudiantil no quedarían del todo recogidas en esta reglamentación si al mismo tiempo no se estableciese el modo de elegir sus representantes ante los organismos estrictamente académicos. Dicha representación debe de ser de todos los estudiantes especificados como tales por su identidad de objetivos y no por el reconocimiento de la pluralidad de medios para conseguirlos. Se hace preciso, por tanto, aunar la libertad de asociación con la unidad de representación que tienen en cuanto estudiantes.

El presente decreto pretende abrir un cauce de representación para los estudiantes en los claustros, con la debida autenticidad, y al propio tiempo, hacer posible la coexistencia de esta unidad representativa con la variedad de asociaciones, que no divide pero distingue.

Será sólo cuando éstas y aquellos funcionen regularmente cuando podrá y deberá replantearse el problema de la participación de los estudiantes ante el funcionamiento de la Universidad, atendiendo a las peticiones de estructuración definitiva que por dichos órganos y asociaciones les sean formuladas en orden a conseguir la adecuaad cogestion en la marcha de la Universidad.

En su virtud, a propuesta del ministro de Educación y Ciencia, con el informe favorable del Consejo Nacional de Educación y previa deliberación del Consejo de Ministros en su reunión del día 13 de septiembre de 1968.

DISPONGO:

ARTICULO PRIMERO

1. — Los estudiantes universitarios y de enseñanza técnica participarán en los órganos de gobierno de la Universidad, a través de una auténtica representación, para promover, gestionar y defender sus derechos e intereses en los ámbitos académicos y profesional, así como para cooperar en la reestructuración y engrandecimiento de la Universidad Española y en la adecuación de ella a las necesidades de la sociedad.

2. — Asimismo, los estudiantes universitarios y de enseñanzas técni

(Continúa en séptima página)

El implacable cerco de PRAGA

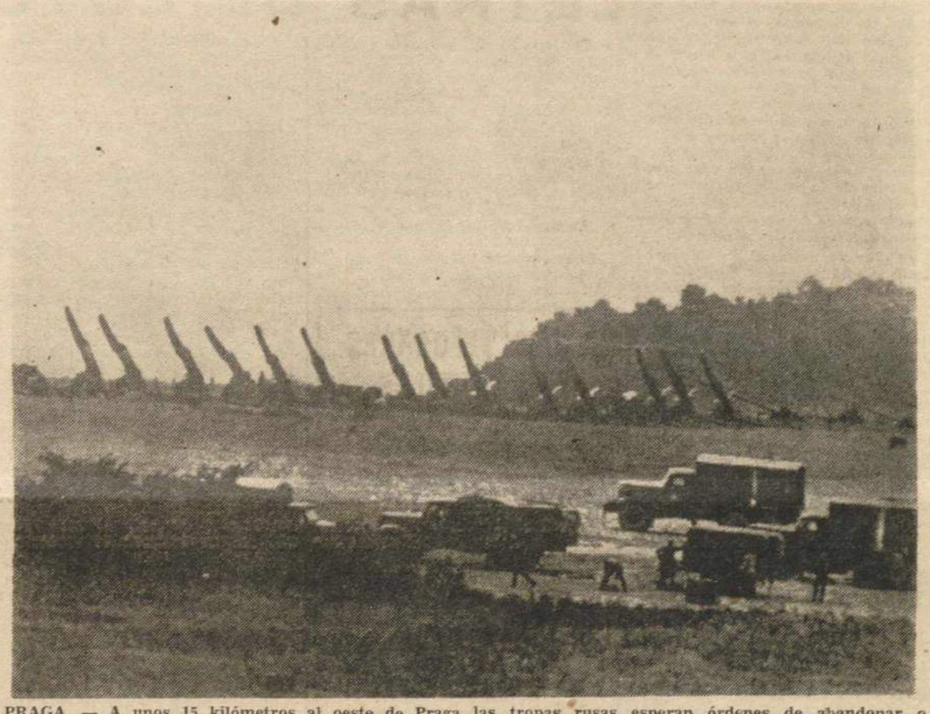

PRAGA. — A unos 15 kilómetros al oeste de Praga, las tropas rusas esperan órdenes de abandonar o volver a la ciudad. Los cañones de la artillería pesada rusa son todo un símbolo del sutil cerco que somete a Pragra.—(Telefoto AP - Europa Press)

Después de 30 horas en estado de coma

Ha muerto el doctor Alonso Muñoyerro

El arzobispo de SION y vicario general castrense contaba ochenta años de edad

Madrid, 23. — Falleció hoy, a las 3,02 en su residencia oficial del Vicariato, situada en la calle del Nuncio de esta capital, S. E. reverendísima, el Dr. Luis Alonso Muñoyerro, después de treinta horas en estado de coma.

Le asistieron en sus últimos momentos, el P. Evangelino Díaz Muñiz, vicesecretario del Vicariato, y don Bernardo Morser, capellán del Dr. Alonso Muñoyerro. A la cabecera del vicario general castrense y general de División del Ejército español se hallaban su hermano, D. Juan Antonio y sus sobrinos don Juan, don Antonio, doña Teresa, doña Consuelo, don Mario y doña María Luisa y demás allegados. La capilla ardiente quedará instalada en el Vicariato.

Todavía no se ha fijado la hora del entierro de S. E. Rvdma. el doctor don Luis Alonso Muñoyerro. — Cifra.

BIOGRAFIA

El doctor don Luis Alonso Muñoyerro, arzobispo de Sión y Vicario General Castrense, nació el día 24 de agosto de 1888 en Trillo (Guadalajara). Se graduó doctor en Teología y Derecho Canónico en la Universidad de Comillas y ejerció el apostolado parroquial como coadjutor en la localidad madrileña de Navalcarnero. Más tarde desempeñó los cargos de lectoral en Alcalá de Henares y teniente vicario general y provisor del Obispado de Madrid.

Fue profesor en los seminarios de Alcalá de Henares y de Madrid y auditor fiscal del Tribunal de la Rota.

El doctor Muñoyerro fue también vocal de la Junta Provincial de Beneficencia; presidente de la Asociación Diocesana del Clero y de la Unión Apostólica; consiliario del Consejo Superior de Hombres de Acción Católica; consiliario de la Confederación de hermandades médico - farmacéuticas de San Cosme y San Damián y vocal asesor del Consejo Asesor de Justicia.

Sus actividades como escritor, en especial en temas jurídicos, morales y teológicos, le llevó a publicar numerosos artículos y ensayos, así como varios libros, entre los que destacan el «Código de Deontología Medicus», galardonado por la Academia de Medicina con el premio de la Fundación Rodríguez de Abeytúa; también obtuvo notable resonancia su obra «Moral médica en los Sacramentos de la Iglesia». Otra de sus publicaciones más notables fue «El consiliario», dedicado plenamente a la Acción Católica.

El día 7 de abril de 1944 fue nombrado obispo de Sigüenza y en 1949 fue elegido académico de nú-

(Continúa en séptima página)

Barnard, en Lisboa

Se interesó por el estado de OLIVEIRA SALAZAR

Lisboa, 23. — Procedente de Johannesburgo, ha llegado a Lisboa en la mañana de hoy el profesor Christian Barnard, primer cirujano mundial en operaciones de trasplante de corazón, en tránsito hacia Brasil, en donde asistirá a un Congreso de Cirugía.

Inmediatamente a su llegada, Barnard se trasladó a la Clínica de la Cruz Roja portuguesa, para interesarse por la salud del profesor Oliveira Salazar, quien como ya se sabe se halla en estado de coma desde varios días, y firmó en el Libro de Visitas.

El doctor Barnard, marcha a Brasil para pronunciar varias conferencias en centros médicos de Brasilia y Sao Paulo, antes de partir a Cincinnatti (Ohío) en donde operará y pronunciará otra conferencia. Más tarde, el doctor Barnard se trasladará a Montreal en donde actuará también como conferenciante.

En Wáshington, el doctor Barnard asistirá a una reunión del Comité Internacional de Trasplantes de Corazón, organizada por la Asociación Americana de Cirujanos, y el día 7 de octubre estará de regreso en Africa del Sur.— Efe-Reuter.

PINIES presenta sus credenciales

NUEVA YORK. — El embajador de España en las Naciones Unidas, señor Piniés, presenta sus cartas credenciales al secretario general de las Naciones Unidas, señor U Thant. — (Telefoto AP - Europa Press)

GUINEA ECUATORIAL acudió en perfecto orden a las urnas

Los datos definitivos no serán conocidos hasta el martes o miércoles

Pero FRANCISCO MACIAS se erige en claro favorito

Santa Isabel de Fernando Poo, 22.— El 80 por 100 de votantes había acudido ya a las urnas, a primera hora de la tarde, en ambas provincias guineanas.

Esta afluencia, que ha animado pacíficamente las calles, se registró antes del almuerzo, ya que después, durante la hora de la siesta, costumbre española que se respeta también en Guinea Ecuatorial, las calles se vieron solitarias y los diferentes colegios electorales tuvieron escasos votantes.

Aunque nada puede adelantarse todavía sobre pronósticos, parece existir la impresión en algunos sectores de que el claro favorito para la presidencia es don Francisco Macías, candidato presentado por la coalición tripartita «I. P. G. E.»-Munge-Monalige» añadiéndose que es posible que resulte elegido sin necesidad de celebrar una segunda vuelta electoral.

El orden que preside la votación y la inexistencia de incidentes de ningún tipo, es la tónica que han elogiado calurosamente los testigos extranjeros que se encuentran estos días en Santa Isabel y en Bata, entre los que cabe citar a varios periodistas; miembros del equipo de la Cruz Roja Internacional que actúan en la operación de ayuda a Biafra y otros súbditos de varias nacionalidades que trabajan en empresas extranjeras radicadas en Guinea Ecuatorial.

A este respecto, y sobre la opinión que mantienen los miembros de la misión observadora de la ONU hay que sumar las de otras personas del cuerpo consular acreditado en Guinea como la del cónsul de Gabón en Bata, señor Gondjout, quien expresó al enviado especial de la agencia «Cifra» su satisfacción por la completa paz observada en la votación.

Esta opinión —subrayó— fue confirmada recientemente por el Gobierno de Gabón, refiriéndose a todo el proceso descolonizador, por lo que Guinea será reconocido por Gabón tan pronto llegue a su independencia. — Cifra.

UN CANDIDATO DEDICADO AL SECADO DE CACAO

Santa Isabel de Fernando Poo, 22. (Por Rogelio Baón, enviado de la Agencia Cifra).

Vestido con ropa propia de la faena agrícola, el candidato a la Presidencia de la República, don Edmundo Bosio, presentado por el partido Unión Bubi, pasó la jornada electoral dedicado a trabajos de secado de cacao en su lugar natal, el poblado de Rebola.

Preguntado por el redactor de Cifra acerca de este insólito hecho, el candidato presidencial, que es también presidente de la Cámara Agrícola de Fernando Poo, dijo, sin titubeos, que la recolección de la cosecha de cacao es urgente, por lo que, aún siendo domingo, este trabajo hay que hacerlo. La política, además, —añadió— no impide que quienes de ella somos protagonistas dediquemos en todo momento nuestros esfuerzos por engrandecer Guinea Ecuatorial.

Sobre un vaticinio de los resultados de la votación, el señor Bosio declaró que la elección presidencial lógicamente se decidirá en Río Muni y concretamente entre los candidatos Ondo Edu y Macías. No es probable —indicó por último— que en esta primera ronda electoral se decida quién asumirá la primera magistratura guineana.

El candidato bubi hasta la hora del almuerzo continuó en el sedoro de cacao y, después de asearse, se acercó a las urnas para depositar su sufragio, siguiendo el orden de la fila de personas que pacíficamente, provistas de paraguas debido a la lluvia intermitentes que caía, esperaban su turno en el colegio electoral de Rebola que, a primera hora de la tarde, registró una votación del sesenta por ciento de los casi novecientos censados.

En este colegio ocurrió un hecho humano digno de ser resaltado: Una anciana invidente pidió testigos para elegir papeleta, entre ellos el comandante del puesto de la Guardia Civil Territorial, Hipólito Nguuema. El presidente de la mesa, tras autori-

(Continúa en sexta página)

La nave espacial rusa "Zond 5" ha regresado a la TIERRA

Norteamérica efectuará un lanzamiento TRIPULADO EL 11 DE OCTUBRE

Wáshington, 23.—El éxito de la nave espacial rusa "Zond 5" que ha regresado a tierra después de efectuar un vuelo alrededor de la Luna, influirá, probablemente, en la decisión de Estados Unidos de intentar la misma maniobra con una nave espacial tripulada en diciembre próximo.

En realidad, antes de que Rusia lanzase la sonda espacial que acaba de regresar a la Tierra, ya estaba en discusión el vuelo tripulado norteamericano Apollo alrededor de la Luna con operación de regreso a nuestro planeta, pero funcionarios espaciales estadounidenses pusieron de relieve que el debate era altamente especulativo.

Sin embargo, se da por descontado que el proyecto Apollo, programado para diciembre, irá precedido, y con grandes probabilidades de éxito, de un lanzamiento espacial el 11 de octubre, de una nave espacial tripulada por tres astronautas en misión de órbita, alrededor de la Tierra, durante diez días y medio.

No obstante, el pasado domingo, al conocerse el éxito soviético de resuperación del "Zond-5" en el Océano Indico, Ljulian Scheer, administrador adjunto de la NASA, declaró que, "es muy poco probable que podamos superar en diciembre ese viaje espacial de órbita lunar con regreso a la Tierra".

E insistiendo sobre la misma línea, Olin Teague, presidente del Subcomité de Vuelos Espaciales Tripulados en la Cámara de Representantes, dijo que "ha surgido un nuevo clima de discusión en el seno de la agencia espacial sobre lo que constituirá la misión de la nave que será lanzada en diciembre. El éxito ruso ha hecho impacto en nuestro pueblo y habrá que reconsiderar nuestro programa".

Teague aprovechó la ocasión para atacar a aquellos que critican en el Congreso y en la Administración los programas espaciales y se sienten inclinados a incluir éstos en las restricciones al presupuesto.—Efe-Upi.

M.C.D.2022

PALENCIA AL DIA

CLAUSURA

Transcurrió el domingo apacible. Un tanto gris, incluso hubo su leve «sirimiri» mañanero. Pero con temperatura grata toda la jornada, que permitió a la gente oxigenarse a gusto.

Fueron numerosos los motorizados que se trasladaron, según costumbre dominical, a Valladolid, para ver la Feria Regional de Muestras, la última corrida de la Feria de San Mateo y demás espectáculos callejeros inherentes a la misma.

Tampoco fueron pocos los que, por la tarde, se trasladaron a «La Balastera», donde el renacido equipo morado del Palencia, que avivaba antiguos entusiasmos de sus seguidores, hacía su debut, para disputar un excelente partido contra el fuerte equipo del Villada. Un penalty a favor de los villadinos, casi en el último minuto del encuentro, dejó el mismo en empate a dos tantos, repartiéndose los puntos en litigio amigablemente, aunque los testigos del partido opinasen que los «capitalinos» merecieron la victoria.

Por la noche, los alrededores de la Primera Bocaplaza se llenaron de gentío, con motivo de la clausura de la Tómbola Diocesana de Caridad.

Desde unas jornadas antes de nuestras Ferias de San Antolín, hasta este penúltimo domingo de septiembre, permaneció abierto el stand principal, situado en la calle de Ignacio Martínez de Azcoitia, atendiendo la buena demanda de boletos que han venido haciendo los palentinos, generosos, como siempre, con la Tómbola. El despacho de boletos la tarde y noche del domingo, fue vertiginoso, hasta el punto de que bastante antes de la hora prevista, se agotaron todas las reservas de boletos y de regalos, esperándose con expectación el sorteo extraordinario del coche Sat 850, que, ante notario, y con asistencia del señor obispo y de los directivos de Cáritas Diocesana, se realizaba a las nueve y media de la noche. El poseedor de la papeleta número 8.251, fue el agraciado con este automóvil, que deseamos disfrute satisfactoriamente.

Y en olor de multitud se clausuró hasta el año que viene, la Tómbola de Cáritas, que ha tenido en el presente la ayuda generosa de todos cuantos, estrechamente identificados con sus caritativos fines en favor del necesitado, (este año los objetivos se cifran en la construcción de más de un centenar de viviendas económicas) contribuyeron con sus donativos y colaboración entusiasta a poderlos atender.

Fue esta clausura, la nota pública más dominante del pasado domingo, que discurrió, como antedecimos, con cariz otoñal, pero con temperatura suavemente veraniega.

ESCENARIOS Y PANTALLAS

Actuación de la compañía de Analía Gadé y Fernando Fernán Gómez, en el Principal

Estrenaron "La vil seducción", de Alonso Millán

Sábado y domingo actuaron en el Teatro Principal la Compañía de Analía Gadé y Fernando Fernán Gómez, con el estreno de la obra en dos actos, un prólogo y un epílogo: «La vil seducción», de J. J. Alonso Millán.

La comedia, una farsa cómico-galante, con ribetes trágicómicos, relata lo que podríamos llamar «seducción a la inversa»; es decir, que es un hombre en este caso y no una mujer, el seducido.

Así el planteamiento, el autor toma a los dos tipos principales de la acción, y les hace sujetos pintorescos —no podía ser de otra manera— de su «novedoso» y desenfadado caso. Para ello, tiene que cargar la mano narrativa, dando exagerada contextura a los tipos, haciendo que la mujer seductora sea más de rompe y rasga de lo previsto; el seducido, más pueblerino e "infeliz" de lo presumible; y la madre de éste más acomodaticia de lo normal. Otros personajes, también se fuerzan, a tono con el carácter caricaturesco de la obra.

Y si los personajes están exagerados, las situaciones siguen paralelo sentido, por lo que todo viene a discurrir por cauces astracanescos, donde la pericia del autor va poniendo motivos ocurrentes y humor desenfadado, con alguna frase o palabra subida de tono, para que la comicidad de la obra no decaiga, aunque los recursos sean, en ocasiones, burdos.

La interpretación estuvo acorde con el carácter desorbitado de la farsa. Fernando Fernán Gómez —también director de la compañía— encarnó bien a su pueblerino personaje, y le sacó todos los efectos cómicos posibles, con su actuar acertado. Analía Gadé, asimismo se mostró desenvuelta, y dio expresión al suyo de "Alicia". Aurora Redondo, en su cometido de «Doña Elvira», dio todo un curso de buen actuar, y su interpretación fue magnífica; y Manolo Alexandre, así como los demás actores y actrices se mostraron acertados en sus cometidos meramente episódicos.

El público lo pasó entretenidamente y correspondió con sus aplausos.

F. Buisán

LETRAS DE LUTO

—Confortado con los Santos Sacramentos, ha fallecido, en Itero de la Vega, don Gregorio Tapia Pérez, a los 78 años de edad.

El finado, por su laboriosidad y hombría de bien, gozó de generales aprecios.

Expresamos nuestro pésame a su desconsolada esposa doña Cándida Ordóñez Ordóñez; hija Clotilde; hijo político, hermana Marcelina; hermanos políticos, nietos, primos, sobrinos y demás familia.

—Cristianamente ha dejado de existir, en Barruelo de Santullán, don Manuel Mesones Rubio.

Proverbiales fueron en el finado su afable trato y caballerosidad personal, que le granjearon el afecto de cuantos le conocieron.

Testimoniamos nuestra condolencia a su apenada esposa doña Eugenia García Vielva; hijos Encarnación y Manuel; hija política, hermana Petra, hermanos políticos, sobrinos, primos y demás parientes.

—Se cumple el segundo aniversario de la muerte de don Próculo Lerones Aparicio, apoderado-cajero que fue del Banco de Santander.

Su recuerdo pervive en la memoria de los que supieron de su competencia y celo profesional, así como de su natural caballeroso.

En esta triste fecha, renovamos nuestro sentimiento a su apenada esposa; hijos, hijos políticos, hermanos, hermanos políticos, nietos y otros familiares.

—Tras recibir los Auxilios Espirituales, ha fallecido en Palencia don Rufino Baldajos Retuerto.

El finado, destacó por su laboriosa conducta y hombría de bien, que le hicieron merecedor de generales simpatías.

Hacemos presente nuestro pésame a sus apenados hermanos Juanita y Julián; hermana política, sobrinos, tíos, primos y otros familiares.

—Se cumple el cuarto aniversario de la muerte de don José Cabeza Ramasco, ocurrida en Valladolid.

El recuerdo del finado perdura en la memoria de los que le conocieron y supieron de su iniciativa personal trato abierto y caballerosa conducta.

En esta triste fecha renovamos nuestra condolencia a su afligida esposa, hijos y otros parientes.

A LOS TITULARES MERCANTILES

que hayan terminado la carrera hace 50 o más años, sean o no Colegiados, se les ruega que urgentemente, envíen su dirección a la Secretaría provisional del Colegio, Plaza León I, 2.º, telf. 3244

CARTELERA DE ESPECTACULOS

TEATRO PRINCIPAL
HOY: Sesión continua 5 tarde
¡¡Gran programa doble!!
Estreno de la superproducción
«LA REVOLTOSA»
(Pases: 5-8-11) y
«LIOS EN LOS GRANDES ALMACENES»
Toleradas menores

CINE AVENIDA
REFRIGERADO
Continua desde las cinco
MAGNIFICO PROGRAMA DOBLE:
«ROMANCE EN VENECIA»
(Pases: 5 y 8'30)
Y
«AGENTE 003 OPERACION ATLANTIDA»
(Pases: 6'45 y 10'15)
(Mayores de 18 años)

TEATRO CINE ORTEGA
Funciones: 5, 7'45 y 10'45.
Autorizada para mayores de 18 años ESTRENO
¡Un «suspence» que hace estremecerse!
«LA VIDA VALE MAS»
Con dos grandes ganadores de «Oscar»: Sidney Poitier y Anne Bancroft

Cine Proyecciones
Desde las 3'30. Autorizado para mayores de 18 años
Gran programa doble
«MIL CARAS TIENE EL AMOR»
Color
Con Lana Turner, Cliff Robertson y Hugh O'Brian
«VIAJE DE NOVIOS A LA ITALIANA»
Estreno en color
¡Equívocos! ¡Sorpresas! y ¡mucha risa!

CINE CASTILLA
Desde las 3'30. Autorizado para todos los públicos
¡Dos extraordinarias películas!
«SUPERMAN ATACA A LOS PLATILLOS VOLANTES»
¡Emoción! ¡Intriga! ¡Aventuras increíbles!
«EL CAPITAN BLOOD»
¡Acción arrolladora! ¡Luchas emocionantes!

CINE REY D. SANCHO
REFRIGERADO
Sesiones: 5, 7,45 y 10,45
CONTINUA EL EXITO ARROLLADOR DE LA FANTASTICA PELICULA:
«TOBROUK»
Rock Hudson George Peppard
¿Cuál era la clase del misterio de «TOBROUK»!
(Mayores de 14 años)

CALIFICACION MORAL:

«La revoltosa» (2); «Lios en los grandes almaceres» (s. c.); «La carga de la Policía Montada» (2); «La vida vale más» (s. c.); «Mil caras tiene el amor» (4); «Viaje de novios a la italiana» (3R); «Superman ataca a los platillos volantes» (1); «El capitán Blood» (1); «Tobrouk» (2); «Romance en Venecia» (3R); «Agente 003 Operación Atlántida» (s. c.).

Se necesitan SOLDADORES
URBON
Casado Alisal, 34

Un gran periódico para todos los palentinos

Números de 8, 12 y 16 páginas a dos tintas, con brillante colaboración, fotografías de actualidad y servicios de información nacional y extranjera

Suscríbase a
EL DIARIO PALENTINO-EL DIA DE PALENCIA
PRECIO MENSUAL:
65 pesetas
Servido en su domicilio

Se clausuró el domingo la Tómbola Diocesana de Caridad

El coche Seat 850, sorteado como regalo extraordinario, correspondió al número 8.251

La Tómbola Diocesana de Caridad clausuró su "stand", en la noche del domingo.

Desde poco antes de comenzar las ferias y fiestas de San Antolín, fue levantado el mismo en la primera bocaplaza, y los palentinos acudieron generosamente a retirar los boletos y cuantiosos regalos donados por la tómbola a sus favorecedores.

El domingo se despacharon los últimos boletos. Y desde las cinco y media de la tarde en que se abrió la tómbola, fueron numerosos los que se acercaron a la misma y adquirieron rápidamente los últimos boletos existentes. La demanda fue grande. Tal es así, que alrededor de las ocho de la tarde, una hora antes de la prevista, se habían agotado todos los boletos disponibles, verificándose los últimos canjeos por papeletas para el sorteo extraordinario de la jornada de clausura, así como entrega de los últimos regalos, hasta quedarse completamente vacíos los estantes del stand.

Alrededor de las nueve y media de la noche, y ante una gran afluencia de público, se procedió a realizar el sorteo del coche Seat 850, regalo extraordinario de la Tómbola a sus favorecedores, que, un año más, se había portado generosamente, contribuyendo a hacer viables los proyectos de Cáritas de levantar un grupo de viviendas económicas para los palentinos necesitados, con los recursos obtenidos este año.

Previamente al sorteo público, y por medio de los altavoces de la Tómbola, se había ido invitando a los poseedores de boletos correspondientes a canjear por papeletas para el sorteo del coche, ya que, únicamente, entrarían en sorteo las despachadas al público. Estas fueron alrededor de 44.214, pues, aunque se disponía de 50.000, hubo bastantes favorecedores de la Tómbola (posiblemente forasteros), que no verificaron el canjeo oportuno de papeletas, siendo únicamente 44.214 las retiradas, y las que la Tómbola Diocesana, mostrándose generosa con los que tanto lo habían sido con ella, sólo quiso entraran en suerte, para que el coche forzosamente fuese a parar al público. Así se indicó por los altavoces, advirtiéndose que, si salía un número superior al 44.214, se repetiría el sorteo las veces que fuera necesario, hasta dar con un número inferior a aquél; medida ésta que el público acogió con satisfacción.

En presencia del Sr. Obispo de la Diócesis Dr. D. José Souto Vizoso, y del notario D. Ramiro Barbero, así como del presidente de Cáritas Diocesana D. Juan García Parrado y de otros miembros directivos de Cáritas, y ante la enorme expectación del gentío que llenaba los alrededores de la Tómbola, sobre las nueve y media de la noche, el citado notario procedió a hacer girar las cinco ruletas de la rifa, cantándose acto seguido el número premiado con el flamante coche Seat 850, que correspondió al número 8.251. Como era una papeleta ya canjeada, sirvió el primer sorteo, no siendo necesario realizar otro nuevo. De ello dio fe el notario actuante.

Terminado el acto, el público fue desfilando, y la Tómbola de Cáritas Diocesana, tras agradecer la ayuda prestada por todos los palentinos, así como el personal que la atendió durante el tiempo en que estuvo funcionando, fue clausurada hasta el año próximo.

Dietario

Martes 24 de Septiembre de 1968

Nuestra Señora de la Merced. — SANTORAL. — Santos: Gerardo, obispo; Andoquio, presbítero; Tirso, doctor; Félix, Pafnucio, mártires; Geremaro, abad; Rústico, Analatón, obispos; Pacífico, Dalmacio, Moner, confesores. — (Misa: De Feria (domingo XVI de Pentecostés). — Color: Verde).

Sale el sol a las 6'4 horas y se pone a las 18'10 horas. Sale la luna a las 8'16 horas y se pone a las 19'09 horas. Cuarto creciente el 29.

REFRAN: El amor y la fe en las obras se ven.

EL TIEMPO EN PALENCIA

Barómetro: A las 18 de ayer, 699'6. A las 8 de hoy, 701'8. — Temperaturas: Máxima de ayer, 22'0. Mínima de hoy, 17'4. — Dirección del viento: A las 18 de ayer, SW. A las 8 de hoy, SW. — Lluvia, 0'7. Humedad relativa media, 79 por 100.

NOVELAS MUNDIALMENTE FAMOSAS, EN I. G. DIARIO-DIA

EFEMERIDES. — 1534: En honor de Carlos I, que entonces tenía su corte en Palencia, se celebró un brillantísimo torneo, en el que participó el mismo emperador con 30 caballeros. — 1576: Muere el famoso bordador palentino Alonso del Aguila. Vivía en la calle San Marcos y fue bordador oficial de la diócesis.—1810: Comienzan las Cortes de Cádiz. — 1817: Nace Campoamor. — 1812: Muere Castaños.

Cuatro Cantones

El "Polígono"

El Polígono Industrial «Nuestra Señora de los Angeles» está ahora siendo actualidad provincial.

Recientemente se ha reunido la Comisión Permanente del Consejo Provincial Sindical de Palencia, y entre los asuntos que se han barajado ha figurado este del Polígono Industrial palentino, que, al parecer, continúa siendo «jaula sin pájaro», aunque en realidad es cierto que no está totalmente vacía.

En esta reunión sindical se consideró esa poco grata circunstancia de que la iniciativa privada parece que no muestra mucho interés en torno al «Polígono». Por los organismos oficiales se están dando toda clase de facilidades, se brindan comodidades, exenciones tributarias, se trata de ayudar a las empresas, para que nuestro «Polígono» se pueble pronto.

...Pero nuestro «Polígono» siguen sin poblarse, a no ser con algunas contadas excepciones.

Esperemos que este marasmo, esta desgana, esta abulia, dejen de ser realidad, y que surjan empresas de importancia que se dispongan al montaje en el Polígono «Nuestra Señora de los Angeles».

Por cierto que va a ser cubierta una nueva e interesante etapa, en el «Polígono» de marras, que puede influir positivamente en que hacia este lugar palentino se vuelvan más complacidamente los ojos y las intenciones de determinadas empresas.

...Nos referimos a la noticia que recientemente hemos publicado en nuestras columnas, sobre la próxima inmediata inclusión en el «Boletín Oficial», de la convocatoria del concurso de adjudicación de obras para el abastecimiento de aguas en el Polígono «Nuestra Señora de los Angeles».

Parece ser que por la Dirección General de Urbanismo se ha remitido ya al «Boletín Oficial» el texto de esta convocatoria, y es de esperar que no tarde en llegar la fecha en que aparezca publicada tal convocatoria; después habrá que esperar a que se cumplan plazos, y pronto las obras se realizarán; el «Polígono» contará, pues, pronto con el abastecimiento de aguas resuelto, lo cual supone ya un importantísimo aliciente para que esta zona industrial comience a ser auténtico punto de interés.

Tengamos confianza, y sigamos esperando, que de esperanzas Palencia sabe mucho, y ya se sabe que las esperanzas son siempre una especie de acceso a las realidades; lo que hace falta es que este acceso no sea muy prolongado.

Tómbola de Caridad

SORTEO CLAUSURA TOMBOLA

COCHE SEAT MODELO 850

Ha correspondido al número:

8251

Quien posea la papeleta premiada, puede presentarse en Cáritas Diocesana, Plaza Carmelitas núm. 4, Palencia, para hacerse cargo del coche

Gobierno Civil

Don Miguel Vaquer Salort, a Madrid

El gobernador civil y jefe provincial del Movimiento, de Palencia, don Miguel Vaquer Salort, se ha desplazado a Madrid, con el fin de resolver asuntos de interés provincial.

Durante la ausencia del señor Vaquer Salort, se suspenden las audiencias en el Gobierno Civil, reanudándose a su regreso, previo anuncio en las columnas de DIARIO-DIA.

Se hace cargo accidentalmente del despacho del Gobierno Civil, durante la ausencia del señor Vaquer Salort, el secretario general de dicho Organismo. Asimismo se ocupará del despacho oficial de la Jefatura provincial del Movimiento, el subjefe provincial.

SUCESOS LOCALES

Joven ciclista gravemente herido en la Avenida de Valladolid

En la tarde del pasado sábado, día 21 de septiembre, se registró un accidente de circulación en la Avenida de Valladolid, en su iniciación, pasada la Glorieta de Héroes del Alcázar de Toledo, frente a la fábrica «Santa Bárbara».

El joven de 17 años, Emilio Reol Moro, salía en bicicleta de la calle de Héroes del Alcázar, y al comenzar la Avenida de Valladolid, fue alcanzado por el camión «Pegaso», matrícula 51.641, de Santander, conducido por Francisco Gutiérrez Fernández, y propiedad de José Peña San Sebastián; el vehículo se dirigía al centro de Palencia.

Emilio Reol fue asistido rápidamente en la Casa de Socorro, apreciándosele diversas heridas en la pierna derecha, región mentoniana y cabeza, de pronóstico grave.

Notas de Enseñanza

DELEGACION ADMINISTRATIVA DE EDUCACION Y CIENCIA

CONVOCATORIA PARA FORMAR LISTA DE ASPIRANTES A CUBRIR INTERINIDADES

Se anuncia convocatoria al objeto de formar la lista de aspirantes —uno y otro sexo— a servir interinidades en el modo establecido en el artículo sexto de la Orden Ministerial de 21 de enero de 1952.

Para ser admitido será necesario haber cumplido la edad de 18 años y presentar en la Delegación Administrativa de Educación y Ciencia de Palencia, instancia dirigida al presidente de la Comisión Provincial de Enseñanza Primaria a la que unirán la documentación siguiente:

a) Certificación del acta de nacimiento, expedida por el Registro Civil, legalizada y legitimada en su caso.

b) Certificación acreditativa de la convocatoria en que terminaron los estudios de Magisterio.

c) Copia compulsada del título profesional o, en su defecto, certificado de haber abonado los derechos para su obtención.

d) Certificación médica acreditativa de carecer de defecto físico que no esté legalmente dispensado y de enfermedad contagiosa que imposibilite para el ejercicio de la profesión y otra certificación expedida gratuitamente por un Dispensario Oficial Antituberculoso, en la que, asimismo se acredite que de las exploraciones, investigaciones y pruebas diagnósticas practicadas no se desprende la existencia de lesión tuberculosa en fase de contagio.

e) Certificación negativa de antecedentes penales.

f) Informes concretos referidos a haber observado buena conducta en todos los aspectos, expedidos por el cura párroco, y el comandante del Puesto de la Guardia Civil o Alcaldía de su residencia, cuando solicite por primera vez, y de la última residencia en que haya desempeñado escuela si solicita en distinta provincia.

g) Certificado, los maestros, de su situación militar, y las maestras de haber cumplido, hallarse exentas o haber comenzado a prestar el Servicio Social.

h) Declaración jurada de no haber sido separado de ningún cuerpo del Estado por expediente gubernativo o de depuración, ni inhabilitado para el ejercicio de cargos públicos ni estar incurso en la sanción especial de inhabilitación para solicitar interinidad durante un año.

Aquellos maestros que estuvieron incluidos en la lista de interinidades del pasado curso escolar, presentarán solamente instancia y hoja de servicios certificada por esta Delegación.

Presentada la instancia y documentación aludidas no se podrá alterar por ningún concepto.

El maestro que aspire a interinidad expresará nominalmente al margen de la instancia que suscriba, las localidades que desea servir —puede solicitar una, varias o cualesquiera de la provincia según le interese—, bien entendido que **la solicitud de interinidad lleva implícita la obligación de aceptar las sustituciones que se produzcan en las localidades.**

Conviene insistir que los nombramientos para interinidad o sustitución son obligatorios, lo mismo que la toma de posesión que tendrá efecto dentro de los ocho días naturales siguientes a la fecha en que el interesado reciba la notificación, para cuyo fin en la instancia indicará su domicilio. Caso de no posesionarse en el plazo indicado, será dado de baja en la lista e inhabilitado para el desempeño de interinidades durante un año; idéntica sanción es aplicable al que por cualquier causa, no justificada plenamente a juicio de la Comisión, no acepte el nombramiento que le corresponda y abandone la escuela.

Palencia, 21 de septiembre de 1968. —El Delegado.

INSTITUTO NACIONAL DE ENSEÑANZA MEDIA «JORGE MANRIQUE», DE PALENCIA. — Se recuerda a los alumnos que han solicitado la admisión como alumnos oficiales para primer curso de Bachillerato, que, dada la gran demanda de plazas, se hace necesario celebrar una prueba de selección, que tendrá lugar mañana martes, día 24 a las diez de la mañana en dicho Centro, debiendo presentarse los interesados provistos de pluma o bolígrafo.

De esta prueba se exceptúan los alumnos repetidores y los que han obtenido beca de Protección Escolar.

DIARIO DE AVISOS

FARMACIAS DE GUARDIA.—Durante la semana están de guardia las siguientes farmacias:

De don José María Fernández Nieto (Mayor, 48).

De doña Soledad Gutiérrez Herrero (Modesto Lafuente, 23).

REGISTRO CIVIL

NACIMIENTOS. — Eduardo González del Río, Jesús Angel Cuadrado Lozano, Eduardo López Urbaneja, María del Pilar Rojo Núñez, Concepción García González, Martín Serna Gonzalo.

CUPON PRO CIEGOS

En el sorteo celebrado el día 21 de septiembre ha resultado premiado con 500 pesetas el número 048 y con 50 pesetas todos los terminados en 48.

SEGUNDO ANIVERSARIO DEL SEÑOR

Don Próculo Lerones Aparicio

Apoderado-Cajero del Banco de Santander

que falleció el día 24 de septiembre de 1966

Después de recibir los Santos Sacramentos y la Bendición Apostólica de Su Santidad

D. E. P.

Su esposa; hijos, hijos políticos; hermanos, hermanos políticos, nietos y demás familia,

Al recordar a sus amistades tan triste fecha, ruegan una oración por su alma

La misa de aniversario se celebrará el día 24, a las ocho de la tarde, en la iglesia parroquial de San José.

M.C.D.2022

LIQUIDAMOS TRES OBRAS REALISTAS DE LUJO (NO APTAS)

SAFO

de Alfonso Daudet

Desgarradora historia de un amor impuro entre un adolescente y una enfangada mujer... Un muchacho al llegar a Paris es aprisionado por las redes fatales de una mujer otoñal.

VALE: 200 ptas.

¡SOLO POR 90 PTAS.!

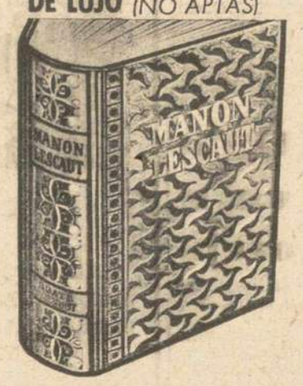

MANON LESCAUT

del Abate Prevost

Todo el fango de la condición humana desfila en la vida de Manon, mujer turbadora, infiel y traicionera, pero hermosa y escultural... Un trágico fin le aguarda.

VALE: 200 ptas.

¡SOLO POR 90 PTAS.!

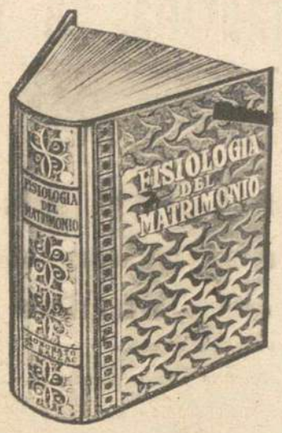

FISIOLOGIA DEL MATRIMONIO

de Honorato de Balzac

Un libro audaz sobre las infidelidades de las esposas. Un crudo, cínico y lúcido análisis del pecado del adulterio, escrito por la pluma genial de Balzac.

VALE: 200 ptas.

¡SOLO POR 90 PTAS.!

ENVIOS A REEMBOLSO CARGANDO SIETE PESETAS DE GASTOS POR TOMO

Comprando los tres tomos REBAJAMOS a 249 ptas. cargando sólo siete ptas. de gasto. TOTAL A PAGAR POR LOS TRES TOMOS: 256 ptas.

Estos tres tomos forman la «BIBLIOTECA DE JOYAS REALISTAS» y son de LUJO. Con artísticas encuadernaciones en símil piel con repujados de marroquinería y viñetas grabadas al fuego sobre oro fino tamaño 19 x 13,5 cms.).

Comprando los tres tomos recibirá ¡¡200 PTAS.!! en REGALOS compuestos por los dos siguientes tomos encuadernados: «EL TRAFICO DE LAS DROGAS» (lo que es esta moderna plaga. La morfina, la cocaína, el opio y sus horribles efectos)... y «COMO DEFENDERSE EN LA CALLE» (usted dominará siempre a su atacante. Con estos trucos un hombre débil derrotará a un hercúleo adversario. Con dibujos).

Y además REGALAMOS un lote de cuatro volúmenes surtidos (aventuras, historias humorísticas, espionaje, manuales utilitarios, etc.).

NO ADMITIMOS GIROS ANTICIPADOS — NO ENVIAMOS AL EXTRANJERO D. P.

PEDIDOS A: **HERNANDEZ SALDADORA DE LIBROS.—C/ Aragón, 387.—BARCELONA - 13**

Recuerdos viejos

HACE CINCUENTA AÑOS

NOTICIAS DEL DIA 24 DE SEPTIEMBRE DE 1918

El miércoles se verificará la prueba del campeonato de Valladolid en bicicleta, con el recorrido, Valladolid-Palencia y regreso.

Los ciclistas saldrán de las inmediaciones del fielato de Santa Clara, y efectuarán el viraje en Palencia, en las cercanías de la cárcel.

La Sociedad Sportiva Palentina nombrará comisionados que representarán al jurado en la llegada; asimismo serán designados comisarios que vigilarán el tramo del recorrido.

La Peña Sportiva obsequiará a los corredores, a su llegada a Palencia, con un refresco.

ALUMNA. — Después de brillantes ejercicios ha obtenido uno de los dos sobresalientes que se han dado en el quinto año de piano, en el Conservatorio Nacional de Música de Madrid, la señorita Conchita Naranjo, discípula del maestro de Capilla de la Catedral de Palencia, don Gonzalo Castrillo.

CANTANTE. — Parece ser que la Sociedad Filarmónica de Palencia hará gestiones, cerca del famoso cantante D'Anselmi, para que dé un concierto en Palencia. Este notable artista actuará en una jira de conciertos que realizará en Burgos, Valladolid y Zamora, entre otras localidades, y quiere aprovecharse su paso, para brindarle una actuación ante el público de Palencia.

EXAMENES. — En los exámenes extraordinarios celebrados recientemente en la Universidad de Valladlid, ha terminado la carrera de Filosofía y Letras el joven estudiante don Alfonso Martínez de Azcoitia, hijo de don Guillermo.

Por tal motivo, el nuevo licenciado y su familia, han recibido muchas felicitaciones.

NOTAS MILITARES. — Ha sido destinado a ocupar la vacante de teniente coronel del regimiento de Cazadores de Talavera, el que lo es del Arma de Caballería, don José Alvarez Moreno.

El primero de octubre dará comienzo, en la Escuela Militar Oficial de Reclutas, de nuestra capital, el curso de instrucción correspondiente al tercer cuatrimestre del año actual, pudiendo solicitar el ingreso en la misma todos los jóvenes que hayan cumplido 19 años y deseen adquirir conocimientos teórico-prácticos, para poder acogerse a los beneficios que les concede la ley de Reclutamiento.

CATEDRATICOS. — Entre los catedráticos jubilados recientemente, figura el de Literatura y Preceptiva Literaria del Instituto General y Técnico de Palencia, don Pedro Muñoz y Sanz.

Este competente director vino desarrollando desde su juventud una importante labor profesoral, y son muchos los alumnos que le han testimoniado su aprecio.

ROBO EN EL MUSEO DEL PRADO. —En el Museo del Prado, de Madrid, se ha registrado un importante robo de joyas y cuadros. El subdirector del Museo fue el primero en darse cuenta. Comenzadas las diligencias, se ha apreciado han sido robadas de una vitrina las joyas de parte del llamado Tesoro del Delfín, que se custodian allí desde tiempos de Fernando VII. Parece ser que también se han llevado algunas pinturas famosas, todavía no precisadas.

NOTAS MILITARES. — Los periódicos oficiales del Ministerio de la Guerra anuncian el cambio de mando de la Capitanía General de esta región.

En su consecuencia, cesa en su cargo el teniente general que mandaba actualmente la región militar don Carlos Espinosa de los Monteros (Marqués de Valtierra), habiendo sido nombrado para sustituirle el teniente general don Gabriel de Orozco.

Fernández Nieto, flor natural en el certamen poético de Reinosa

La señorita Rosa María Gómez Cuétara fue proclamada Reina de las Fiestas de San Mateo 1968, y con su Corte de Honor presidió las V Justas Literarias, convocadas por la Junta de Trabajo de la Casa de Cultura Sánchez Díaz, de la capital campurriana.

En este acto se entregó la Flor Natural al poeta palentino don José María Fernández Nieto y el premio de cinco mil pesetas, por su trabajo, «Nieve en Reinosa», entre los numerosos presentados al Certamen.

Actuó de mantener el ilustrísimo señor don Dionisio Gamallo Fierros, correspondiente de la Real Academia Española.

Se necesitan SOLDADORES

URBON

Casado Alisal, 34

Graduados sociales

Otra vez cobra actualidad el proyecto de crear un Seminario en Palencia

Hace ya algún tiempo, —creemos que un par de años por lo menos— se habló de la posibilidad de constituir en Palencia un seminario para impartir los estudios de graduados sociales. De lo que en un principio solamente era una posibilidad se pasó pronto a hablar como de un proyecto cercano. La primera autoridad civil de entonces, a raíz de la visita que recibió de varios profesores de la Escuela de Graduados Sociales de Salamanca, informó a la Prensa del proyecto con más detalle. Se llegó incluso a señalar el probable plazo para la iniciación de los estudios.

Pero pasó el tiempo y de aquello, nada. Ahora, no obstante, se vuelve a hablar del mismo asunto porque el proyecto no ha sido olvidado, aunque otra cosa parezcan demostrar los hechos. Al parecer se quiere recuperar el tiempo perdido y se desea iniciar las tareas docentes cuanto antes. El curso académico va a comenzar y buena ocasión es para ello. Parece ser que la Organización Sindical le va a prestar todo su apoyo y que este seminario de graduados sociales va a iniciarse en la Escuela Sindical, en estrecha colaboración e interdependencia con ella.

La noticia está, pues, en que el proyecto salta otra vez al primer plano de la actualidad local, precisamente en un momento en que ta actualidad está presidida por las preocupaciones docentes. Esperemos a ver, al tiempo que hacemos votos para que ahora vaya de verdad el proyecto, sin más decepciones.

MAQUINAS AUTOMATICAS PARA LAVAR Y SECAR COCHES

Y EQUIPOS PARA ESTACIONES DE SERVICIO Y FABRICAS

Solicite información y catálogo a:

MOTOR MEDITERRANEO, S. A.

Avda. Infanta Carlota, 100 y 102. Teléfonos, 230.15.83 — 230.15.98. Barcelona (15)

Representante para esta zona:

SR. D. JUSTO DE LA VEGA

C/. Salvador, 17 - 5.º B. Tel. 22.31.13 VALLADOLID

Ayuntamiento de Baños de Cerrato

Hasta las trece horas del 27 del corriente, se admiten proposiciones para tomar parte en el concurso de explotación de los servicios del Mesón Turístico «El Lagar» de Baños.

El pliego de condiciones se halla a disposición de los interesados, en este Ayuntamiento

Cortefiel, es exclusiva de CASA MARTIN. Abrigos, gabardinas, trincheras, trajes
Mayor, 86. — Teléfono 1296
PALENCIA

La vida en la Región

El martes se clausurará la Feria Regional de Muestras de Valladolid

El Gobernador Civil de Salamanca recibe un cordial homenaje de despedida

AVILA

TRIUNFO DE UNA «CANTAORA» ABULENSE, EN ANDALUCIA.—Mary Carmen Pacheco, «cantaora» abulense, acaba de regresar de Andalucía, en cuya región ha obtenido recientemente dos calificados éxitos en sendos concursos de cante flamenco.

En el IV Certamen Flamenco «Cayetano Muriel», de Cabra, logró levantarse con el premio tercero; posteriormente su triunfo fue rotundo y definitivo en el concurso de Torreperogil, en que logró el primer premio.

La «cantaora» abulense comenzó sus actividades artísticas en diversos programas de «Radio Gredos», de Avila.

En la ciudad de las murallas, Mary Carmen Pacheco, ha sido objeto de un simpático recibimiento popular.

BURGOS

INAUGURACION OFICIAL DEL CURSO EN LA SCHOLA CANTORUM DEL CIRCULO DE OBREROS.

La Schola Cantorum del Círculo Católico de Obreros, de Burgos, reunió a todos sus asociados y componentes, con motivo de inaugurarse oficialmente el curso 1968-69.

Esta reunión tuvo lugar en el salón de ensayos, y asistio el presidente del Consejo de Gobierno, don Julio Gonzalo Soto, así como el presidente de la Junta administrativa y otros directivos.

En el acto hubo discursos, que finalizaron con la intervención del señor Gonzalo Soto, y se dio cuenta de las iniciativas en marcha, de cara al curso que acaba de comenzar.

LEON

CLAUSURA DEL COLOQUIO INTERNACIONAL.—El pasado sábado, día 21, en el salón del Pendón de Baeza, tuvo lugar la clausura oficial del Coloquio Internacional sobre historia antigua del Noroeste de España, su organización militar e instituciones hispano-romanas, en relación con la Legión VII Gémina y los orígenes de León.

Este coloquio se ha venido celebrando con ocasión del XIX Centenario de la fundación de la ciudad.

Los actos han sido organizados por la Cátedra de San Isidoro y el Instituto leonés de estudios romano-visigodos, con la colaboración del Instituto Español de Arqueología del Consejo Superior de Investigaciones Científicas.

Al acto de clausura asistieron las primeras autoridades leonesas.

Se necesitan SOLDADORES

URBON

Casado Alisal, 34

LOGROÑO

OFRENDA DEL PRIMER MOSTO A LA VIRGEN DE VALVANERA.—La Reina de las Fiestas de Logroño, señorita María José Alonso Borras y sus Damas de Honor, ofrendaron el primer mosto a la Santísima Virgen de Valvanera, patrona de Logroño.

A este fin hubo un acto en El Espolón, donde diversos viticultores, con las representaciones de los partidos judiciales de La Rioja, vertieron en el lagar instalado al efecto la uva procedente de las distintas comarcas de La Rioja; subieron después los pisadores, y el presidente de la Diputación acompañó a la Reina para que recogiera el primer mosto y lo ofreciera a la Virgen, que aquélla y sus Damas verificaron, tras ser bendecido por el obispo, haciendo la ofrenda general el presidente de la Diputación.

SALAMANCA

HOMENAJE DE DESPEDIDA AL GOBERNADOR CIVIL, DON ENRIQUE OTERO AENLLE.—En el salón de actos de la Jefatura Provincial del Movimiento, de Salamanca, ha tenido lugar el pasado sábado un cálido homenaje de despedida a don Enrique Otero Aenlle, que ha cesado como gobernador civil y jefe provincial del Movimiento de Salamanca.

Este homenaje le ha sido tributado por los alcaldes y jefes locales y de Hermandad de la provincia de Salamanca, como reconocimiento público y oficial de la positiva y eficaz labor llevada a cabo por el señor Otero Aenlle al frente de los destinos de la provincia charra.

Habló primeramente el alcalde de Guijuelo, en nombre de los alcaldes de la provincia; siguieron don Angel Manuel Sánchez Hernández, jefe local de Ciudad Rodrigo; don José Manuel Rodríguez Estevez, subjefe provincial del Movimiento; don Julio Rodríguez Muñoz, presidente de la Diputación, para terminar con un cordial y emocionado discurso de gratitud de don Enrique Otero Aenlle.

VALLADOLID

EL MARTES, CLAUSURA DE LA FERIA DE MUESTRAS.—El martes será clausurada la IV Feria Regional de Muestras, que este año ha constituido un éxito rotundo, tanto por la abundancia de expositores, como por las nuevas instalaciones hechas, operaciones realizadas y, asimismo, por la nutrida presencia de público que, ininterrumpidamente, ha venido visitando la misma.

CONCURSO DE CARTELES DEL CINE-CLUB. — El Cine Club Universitario de Valladolid ha convocado un concurso de carteles, en los que, con el motivo pictórico correspondiente, deberá figurar la siguiente inscripción: «Cine-Club Universitario de Valladolid. XX Aniversario, Noviembre de 1968»

Se otorgará un premio único de 10.000 pesetas. La obra premiada será editada por la Delegación-Comisaría para el S. E. U. Los originales se presentarán en dicha Delegación (Gamazo 7), antes del día 25 de octubre próximo.

Se reunió la Comisión Provincial de la Vivienda

Fueron calificados provisionalmente 45 expedientes, con 1.056 viviendas

Recientemente se ha reunido la Comisión provincial de la Vivienda, de Palencia, en el domicilio social de la Delegación provincial del Ministerio de la Vivienda:

Presidió el delegado provincial del Departamento, don David Blanco Calleja.

Entre los diversos acuerdos adoptados figura el de la calificación provisional de 45 expedientes, con un total de 1.056 viviendas subvencionadas y 5 expedientes, con 109 viviendas del grupo primero.

Asimismo se dio cuenta a todos los asistentes de haberse propuesto para calificación definitiva, dos expedientes con 20 viviendas, no habiéndose recibido ningún expediente calificado definitivamente.

Colegio Oficial de Titulares Mercantiles

Los señores Colegiados que deseen información de cuanto se relaciona con las próximas elecciones, pueden dirigirse esta semana (excepto viernes y sábado) de 5 a 6 de la tarde a la Secretaría provisional, Mayor 2 - 2.º decha.

Panorama económico

MADRID. — (Servicio especial de ARGOS. Prohibida la reproducción).

HACIA UNA REDUCCION EN EL COMERCIO INTERNACIONAL

Según un informe publicado en París, todo tiende a una reducción de las actividades comerciales internacionales. Los países del Occidente europeo más Canadá y Japón serán los primeros en sentir una clara disminución de la demanda mundial de exportaciones. El informe recomienda una política de control de precios, y la OCDE solicita el mantenimiento de las salidas de capital a largo plazo de las naciones del Mercado Común Europeo durante lo que resta del año, al objeto de mejorar el equilibrio de los pagos internacionales.

EL ACERCAMIENTO HISPANO-MEXICANO

Continúa el proceso de acercamiento entre España y México. En ello está realizando una positiva tarea el Comité de hombres y negocios hispano-mexicanos que vienen funcionando desde hace algunos años a nivel de Cámaras. Tras haber conseguido la anulación del depósito obligado a la entrada en México para los hombres de negocios españoles, ahora se ha conseguido que las autoridades mexicanas dicten nuevas disposiciones para liberar a los viajeros ibéricos de los trámites enojosos que representaban el visado de entrada en aquel país. En lo sucesivo, dichos visados se obtendrán con absoluta normalidad en las oficinas de Madrid de la Embajada de México en Lisboa.

EL MOVIMIENTO DE LICENCIAS EN 1968

El Ministerio de Comercio ha facilitado ya los datos correspondientes al movimiento de licencias durante el primer semestre del año en curso. De la estadística se desprende que las autorizaciones otorgadas han sido en su total algo menores que las del mismo período del pasado año, que alcanzaron casi 1.964 millones de dólares, contra 1.961,6 millones de dólares en los primeros seis meses de este año.

EL MERCADO DE LA MAQUINA-HERRAMIENTA

El mercado interior de la máquina-herramienta está atravesando en estos últimos meses por una fuerte atonía, hasta el extremo de que hay bastantes firmas que sólo se van defendiendo merced a la exportación de sus manufacturas. Efectivamente, son ya hoy varias las empresas que están vendiendo más fuera de España que en el propio mercado nacional, que les ha permitido afrontar, con relativa comodidad, una exportación positiva.

DIAMANTES A PARTIR DEL METANO

Merced a la moderna corriente científica, ya se van cumpliendo muchos de los sueños de los alquimistas. Unos científicos norteamericanos han conseguido producir diamantes sintéticos, partiendo del metano. El metano, al pasar a través de cristales de diamante a una temperatura aproximada de 1.100 grados, se descompone, y deposita átomos de carbono del mismo tipo que el de los cristales auténticos. Con este procedimiento, uno de los varios que se utilizan para la producción de diamantes sintéticos, los científicos confían en obtener diamantes en forma más económica, para usarlos como semiconductores.

JOSE LUIS BARCELO

NUEVOS RECIBOS DE SALARIOS

MODELO OFICIAL

EN VIGOR DESDE EL PRIMERO DE ABRIL

Están a la venta en:

I. G. DIARIO DIA

al precio de 15 pesetas talonario de 100 hojas

†

LA SEÑORA

D.ª Esperanza Sancho Cerrato

(Viuda de Restituto Aguado)

Falleció en Palencia el día 23 de septiembre de 1968

A los 82 años de edad

Después de recibir los Santos Sacramentos

D. E. P.

Sus apenados hijos María Parrado Sancho, Victoriano Aguado Sancho y Máxima Aguado Lamadrid; hijos políticos Teodoro Fernández y Tasi Aguado; hermanos Manuel, Gonzalo, Julia, Faustina, Matea y Agustina Sancho Cerrato; hermanos políticos Juvencia Juarros, Hortensia León y Serapio Antolín; nietos, bisnietos, primos, sobrinos y demás familia,

Al participar a sus amistades tan sensible pérdida suplican una oración por el eterno descanso de su alma.

Funeral: Mañana día 24, a las 11 de la mañana y a continuación la conducción del cadáver al cementerio de Nuestra Señora de los Angeles.

Misa de familia: Día 25, a las 9 de la mañana.

Iglesia parroquial: San José.

Casa mortuoria: C/. Julián Diez, núm. 14.

Santa Lucía, S. A. Cía. de Seguros.

Pompas Fúnebres Ntra. Sra. de la Calle

Delegación Provincial de Abastecimientos y Transportes

Despachos de carne congelada, arroz de regulación, aceite vegetal refinado y pescado congelado

Para orientación de las amas de casa, a continuación se consignan los precios que regirán durante la presente semana para los siguientes artículos:

CARNE CONGELADA DE VACUNO

Precios de venta al público

Primera clase, 79 pesetas kilo; segunda clase, 56; tercera clase, 28; sebo, 4; hueso blanco, 5; hueso negro, 1.

Venden esta clase de carne cinco establecimientos de la capital, situados en la Plaza de Abilio Calderón, Plaza Mayor, Plaza de Abastos, Avenida de Santander y calle de Obispo Fonseca.

ARROZ, CLASE PRIMERA Y ACEITE VEGETAL REFINADO

Precios de venta al público

Arroz, clase primera, 13'20 pesetas kilo; arroz matizado, primera, 13'30; aceite vegetal refinado, 23 pesetas litro.

Se despachan estos artículos en todas las tiendas de ultramarinos.

PESCADO CONGELADO

Los precios de esta clase de pescado en almacén distribuidor, sobre los cuales han de cargar los detallistas sus márgenes comerciales, serán los siguientes:

Merlucilla de 1'501 a 2'400 kilogramos, 25 a 28 pesetas kilo; pescadilla grande sin cabeza, de 0'801 a 1'500 kilogramos, 23 a 24 pesetas kilo; pescadilla sin cabeza, de 0'501 a 0'800 kilogramos, 20 a 22 pesetas kilo; pescadilla sin cabeza, de 0'250 a 0'500 kilogramos, 18 a 20 pesetas kilogramo.

Despachan estos artículos 29 tiendas de la capital.

Se recuerda la obligación en que se encuentran los establecimientos de tener sobre la mercancía expuesta al público, para la venta, el correspondiente cartel de precios.

Palencia, 23 de septiembre de 1968. —El Gobernador Civil, *Miguel Vaquer Salort.*

†

EL SEÑOR

DON MANUEL MESONES RUBIO

Falleció en Barruelo de Santullán el día 22 de Septiembre de 1968

A los 65 años de edad

Después de recibir los Santos Sacramentos y la Bendición Apostólica de Su Santidad

— D. E. P. —

Su apenada esposa Eugenia García Vielba; hijos Encarnación y Manuel; hija política María Belén Puebla Alonso; hermana Petra Mesones Rubio; hermanos políticos, sobrinos, primos y demás familia,

Suplican a sus amistades una oración por el eterno descanso de su alma.

Funeral y conducción: Se efectuó hoy, 23, a las seis de la tarde.

M.C.D.2022

LOS TOROS

Finalizó la feria taurina de VALLADOLID

Ostos, "Miguelín" y Manolo Cortés cortaron orejas

Triunfo de "Paquirri" y Gabriel de la Casa en Talavera

Un toro apuntillado en Fitero por quedar resentido de una vara

En la Monumental madrileña, "El Paquiro" obtuvo una oreja

Madrid, 22. — Seis toros de don Victoriano Martín Andrés (antes Albaserrada), con edad, terciados y duros. Todos murieron con la boca cerrada.

Gregorio Tebar «El Inclusero», mató a su primero de un pinchazo y dos malas estocadas, descabellando al primer golpe. Pitos. A su segundo lo mató de una entera un poco caída y golpe de verduguillo. Vuelta al ruedo con protestas.

Adolfo Avila «El Paquiro», mató a su primero de un pinchazo, una entera y seis golpes de verduguillo. Aplausos. A su segundo, un pinchazo una entera y dos descabellos. Una oreja.

Paco Ceballos, tres pinchazos, una casi entera, un pinchazo, otra casi entera y tres descabellos. Aplausos. En el que cierra plaza, dos pinchazos y dos descabellos. Palmas.

EN MUNERA

Munera (Albacete), 22. — Corrida de feria. Cuatro toros de don Samuel Flores, de Albacete, de poco poder.

Pepe Osuna, silencio en los dos primeros, división de opiniones en el tercero y en el cuarto cortó una oreja.

EN LORCA

Lorca (Murcia), 22. — Corrida de feria. Siete toros de Isidro Ortuño Jumillano, de Salamanca, que dieron mal juego.

José Manuel «Tinín», en su primero, palmas. En su segundo, oyó pitos.

Pedrín Benjumea, gran ovación, petición de oreja, vuelta y saludos en su primero. En el otro, división de opiniones.

Ricardo Fabra, gran ovación en uno; y ovación, oreja y vuelta en el otro.

En cuarto lugar actuó Angel Peralta, que recibió una gran ovación, cortó una oreja y dio la vuelta al ruedo.

EN BENIDORM

Benidorm (Alicante) 22. — Toros de Pablo, nobles, con casta y bien presentados.

Curro Girón, mató a su primero de dos pinchazos y una hasta la bola. Palmas y saludos desde el tercio. A su segundo, media estocada. Ovación, una oreja y vuelta al ruedo. A su segundo, lo despacha de un pinchazo y una entera recibiendo Ovación, petición de oreja y vuelta.

Aurelio García «Higares», dos pinchazos y media a su primero. Palmas. En el que cierra plaza, un pinchazo, medio y otros dos pinchazos y entera. Palmas, vuelta.

Agapito García «Serranito», mata a su primero de una entera. Ovación, una oreja y vuelta al ruedo.

POR UNA PROFUNDA VARA TIENEN QUE APUNTILLAR UN TORO

Fitero (Navarra), 22. — Corrida de feria. Toros de doña María Cruz Gomendo Sánchez, de Madrid, bien presentados, pero desiguales en bravura.

Gregorio Sánchez, acaba con su primero de media estocada. Ovación y saludos. A su segundo, estocada y descabello. Gran ovación, dos orejas rabo y vuelta al ruedo. También al toro se le dio la vuelta al ruedo.

El primer toro del colombiano Pedro Domingo queda resentido después de una profunda vara en la paletilla por lo que tienen que apuntillarlo, por lo que el presidente accede a soltar un sobrero de la misma ganadería del que Pedro Domingo sufre una aparatosa cogida de la que sale maltrecho y dolorido. Mata de una estocada a toro arrancado. Ovación, una oreja y vuelta. En su tercer enemigo, al dar un pase sufrió una impresionante cogida, quedando colgado del pitón, pero sin más consecuencias que una fuerte erosión en el rostro. Mató de una estocada. Ovación, petición de oreja y vuelta al ruedo.

PARTES FACULTATIVOS — Durante la lidia del cuarto toro ingresó en la enfermería el picador de la cuadrilla de Pedro Domingo, Manuel Cruz, al que se le apreció la fractura de la tibia de la pierna izquierda producida por un golpe contra la barrera, sin haber resultado derribado.

Asimismo, al terminar la corrida fue asistido en la enfermería el diestro Pedro Domingo, de erosiones y contusiones leves en varias partes del cuerpo.

EN MALLORCA

Palma de Mallorca, 22. — Cuatro toros de Terrubias, mansurrones y flojos de remos, y dos de Hoyo de la Gitana, también flojos e inciertos.

Manolo Blázquez, mató a su primero de dos pinchazos y estocada. Palmas. En su segundo, estocada y tres descabellos. Aplausos.

El Puri, pinchazo y estocada a su primero. Palmas. A su segundo, pinchazo y estocada. Ovación, una oreja, dos vueltas y saludos.

Rafael Roca, a su primero, dos pinchazos y estocada. Palmas. A su segundo, una estocada y dos descabellos. Aplausos.

SEGUNDA DE FERIA EN TALAVERA

Talavera de la Reina, 22. — Segunda de feria. Siete toros del Duque de Pinohermoso, manejables. El primero y el cuarto, aplaudidos en el arrastre.

Fermín Bohórquez, un rejón de muerte, rematando pie a tierra. Ovación y vuelta.

Paquirri, a su primero, media estocada. Ovación, dos orejas y vuelta. En el otro, una estocada. Ovación, dos orejas y vuelta.

Gabriel de la Casa, dos pinchazos y estocada a su primero. Ovación. En el otro, pinchazo y estocada. Ovación, dos orejas y vuelta.

Carnicerito de Ubeda, a su primero, pinchazo y una estocada. Palmas. Al último, que fue condenado a banderillas negras, dos pinchazos, estocada y descabello. Ovación.

EN FIGUERAS

Figueras (Gerona), 22. — Ganado de Angel Hernández Calvo, de Salamanca.

Alberto Cedano, palmas y vuelta en el primero; y silencio en el segundo.

Francisco Picado «El Portugués», dos orejas en el primero; y una oreja en el otro.

Manuel Luque, aplaudido en su primero; y vuelta en cada uno de sus dos novillos. — Cifra.

FINALIZO LA FERIA VALLISOLETANA

Valladolid. — Se celebró el domingo la última corrida de toros de la feria de San Mateo, lidiándose reses de la ganadería salmantina de don Manuel Santos Galache, que dieron poco juego, por su mansedumbre y poca bravura, para los diestros Jaime Ostos, «Miguelín» y Manolo Cortés, con otro de rejones para Angel Peralta.

Hubo corte de apéndices por todos los lidiadores, por lo que el público se distrajo.

Abrió el festejo Peralta, y aunque lo intentó todo, pisando los mismos terrenos del toro, con mucha exposición de caballo y caballero, el manso morlaco que le tocó en suerte no hizo nada por adornar la faena de aquél. Gracias a la pericia y deseos de agradar de Peralta, este prólogo caballístico no se frustró, resultando, incluso, brillante en algunos momentos. El caballero agradó al respetable y Peralta, tras escuchar música en su honor, terminó bien su lidia a la jineta, por lo que fue premiado con dos orejas.

Ostos, en su primero, que resultó noble y manso, hizo una faena voluntariosa, pero sin ligar, que finalizó con media estocada, escuchando aplausos.

En su segundo, más manejable y bravo que sus hermanos de camada, le hizo una faena pinturera y valiente, a los sones de la música. No mató bien, pero como la faena de muleta había sido bonita, cortó una oreja.

«Miguelín», banderilleó muy bien a su primero, y le instrumentó una faena valiente y mandona, con lidia clásica y adornos vistosos, que fueron jaleados. Mató de una estocada, y fue galardonado con las dos orejas y vuelta al ruedo.

En su segundo, las malas condiciones del animal le desanimaron, e hizo una faena de alivio, despenando a la res de una estocada. Escuchó pitos.

Manolo Cortés, hacía su presentación en Valladolid, y gustó en su primero, al que realizó una faena voluntariosa, que, en algunos momentos, resultó garbosa y mandona. Como lo mató de media en su sitio, el público le ovacionó, y le hizo pasear el anillo con las dos orejas del astado.

En su segundo, también mansurrón, intentó hacer faena, pero el bicho no se prestaba lo más mínimo, por lo que el diestro alivió, matando de un pinchazo hondo y media, siendo Manolo despedido con aplausos.

LA RETIRADA DE "EL CORDOBES"

Sevilla, 23. — La despedida del toreo de Manolo Vázquez y la última actuación, según se asegura, de "El Cordobés" en la presente temporada, constituyen los dos principales alicientes taurinos de la Feria de San Miguel, durante la cual se celebrarán dos corridas en la Maestranza.

Los carteles, ya definitivos, son los siguientes: sábado 28 de septiembre seis toros de Concha y Sierra para Manolo Vázquez, Alfredo Leal y Curro Romero; y domingo, día 29, seis toros de don Manuel Flores para Santiago Martín "El Viti", Manuel Benítez "El Cordobés" y Rafael de Paula.—Cifra.

Se necesitan SOLDADORES
URBON
Casado Alisal, 34

Carlos Illera
Reanuda la consulta

OFICIAL ELECTRICISTA
del AUTOMOVIL se precisa. Escribir con referencias y pretensiones al n. 2.100. MARIANO RICO-PUBLICIDAD. San Juan, 41. — BURGOS (O. C. R. número 1.073).

Propiedad Inmobiliaria
PISOS. En construcción, Casado Alisal y Modesto Lafuente, distintas superficies, primera categoría, todos servicios.
Otros construídos hace poco, poderse ocupar seguidamente, en Valentín Calderón 330.000; Plaza Abilio Calderón, cuidadísimo, calefacción, préstamo favorable; Plaza Cervantes bloque I. Previsión, 375.000; junto Simón Nieto, estrenar, calefacción, reparto funcional, libertad renta, 315.000.
LOCALES en venta, distintos emplazamientos y superficies.
PARCELAS. Carretera Villalobón con calles ya pavimentadas, otros servicios. Compre, construya una nave y utilícela directamente, o la vende o arrienda; en cualquier caso, inversión aconsejable.
AGUADO LOSADA, fincas
Calvo Sotelo, 4

MUDANZAS ARRIBAS
AUTOS-CAPITONE
20 - 30 - 40 - 50 - 60 m.³
PLAZA MAYOR, 13 - TELEFONO 222988
VALLADOLID

ACADEMIA INTERNADO
Buenos Aires
Reválida y Quinto
EN UN SOLO CURSO
APERTURA DE CURSO, DIA 8

Hospedaje GOMEZ
Don Mariano Martín, de la calle Mayor, 139 de Palencia, ha dado su traspaso a su nueva dueña, doña Petra Alvarez Alonso

†
EL SEÑOR
Don Rufino Baldajos Retuerto
(Encuadernador jubilado de Imprenta Merino)
Falleció en Palencia
el día 22 de septiembre de 1968
a los 68 años de edad
Después de recibir los S. S.
D. E. P.
Sus apenados hermanos Juanita y Julián Baldajos; hermana política María Valvanera; sobrinos Juan Antonio y Julián Baldajos; tios, primos y demás familia,
Suplican una oración por su alma.

Funeral y conducción: Tuvo lugar hoy día 23, a las 5'30 de la tarde.
Misa de familia: Martes día 24, a las 8'30 de la mañana.
Iglesia parroquial: S. Lázaro.
Casa mortuoria: Calle Alfonso X el Sabio, número 11.
EL OCASO, S. A. Cía. Seguros
Pompas Fúnebres: Hontiyuelo

Cuarto aniversario del señor
† D. José Cabeza Ramasco
que falleció en Valladolid el 23 de Septiembre de 1964
Después de recibir los Santos Sacramentos
R. I. P.
Su esposa, hijos y demás familia,
Al recordar a sus amistades tan triste fecha, ruegan una oración por su alma

EL SEÑOR
† DON GREGORIO TAPIA PEREZ
Falleció en Itero de la Vega, el día 22 de Septiembre de 1968
A los 78 años de edad
Después de recibir los Santos Sacramentos
Su desconsolada esposa D.ª Cándida Ordóñez Ordóñez; hija Clotilde; hijo político Claudio Lobo López; hermana Marcelina Tapia Pérez; hermanos políticos Casimiro Gil López, Domiciana Pérez Azpeleta, Victorino Gómez Arija y Paula Guezmes Escudero; nietos Gregorio, María Jesús y María Victoria Lobo Tapia; primos, sobrinos y demás familia,
Tienen el sentimiento de participar tan sensible pérdida y ruegan una oración por su alma
Los funerales y misas correspondientes se celebrarán en la parroquia de San Pedro, en Itero de la Vega, el lunes y martes.

NIRAM agencia viajes
CONOZCA VD. SU PROVINCIA
Domingo 29
RUTA DEL ARTE Y LA HISTORIA EN LA PROVINCIA DE PALENCIA
VISITANDO:
ASTUDILLO, TAMARA, VILLALCAZAR, CARRION, MUSEO PARROQUIAL DE PAREDES DE NAVA, FUENTES DE NAVA Y MIRADOR TIERRA DE CAMPOS
DELEGACION PROVINCIAL INFORMACION Y TURISMO
DIRECCION GENERAL PROMOCION DEL TURISMO
INFORMES Y BILLETES:
VIAJES NIRAM
AGENCIA VIAJES - GRUPO B - TITULO 109
PLAZA MAYOR PALENCIA TELEFONOS, 4775 - 3798

Uniforme Colegio SANTO ANGEL
Adquiera el MODELO con el colorido y calidad LEGALIZADO, por la Dirección de los Colegios «Santo Angel»
Precios sin recargo por adquirir la mercancía directamente de fábrica.
De venta en prenda confeccionada o en pieza en
TEJIDOS LOBATO — Mayor, 127. Tef. 3324
CONFECCIONES LOBATO — D. Sancho, 1. Tef. 1404

Los novilleros palentinos

Triunfo de Paco Bautista en Herrera: Dos orejas, rabo y pata

"El Regio" cortó tres orejas y rabo en Carrión

Dos orejas y rabo para Pedro Aláez Giraldo en Torquemada

Carrión de los Condes, 22.—Cuatro novillos de Caminero hermanos, bravos, bien presentados y que dieron excelente juego.

El Regio en su primero hizo una faena valiente y variada, cortando una oreja con la consiguiente vuelta al ruedo.

En su segundo el novillero palentino, cada día más puesto, siguiendo la misma tónica y superando instrumentó una faena con pases de todas las marcas para rematar certeramente con el acero. Le fueron concedidas las dos orejas y el rabo.

El Platanito, ese torero único y especial, hizo las delicias del respetable que premió su primera «faena» con una oreja. En su segundo enemigo, Platanito, siguió y hasta superó su forma de torear, tan sui generis, escuchando algunos aplausos.

El Regio fue despedido con una gran ovación.

TODOS LOS TROFEOS PARA PACO BAUTISTA

Herrera de Pisuerga.—Toros, bien presentados de Caminero hermanos. César Girón, valiente y artista. Cortó dos orejas y rabo.

Andrés Vázquez, logró los mismos trofeos.

José Sáez «El Otro», también tras una faena valiente logró los mismos trofeos.

El triunfador de la tarde fue el novillero Paco Bautista, que tras una enorme faena, hizo reventar el Reglamento y le fueron concedidos las dos orejas, el rabo y pata de su enemigo, que pesó en canal más de trescientos kilos. Nuevo triunfo de este joven novillero que camina con fuerza hacia la alternativa.

PEDRO ALAEZ GIRALDO, DOS OREJAS Y RABO

Torquemada, 22.—Se celebró en el vecino pueblo el último festejo de las Fiestas Patronales. Se lidió ganado de don Ignacio Encinas, bien presentado y con poder. Actuó como único espada Pedro Aláez Giraldo, quien tras una valerosa faena cortó las dos orejas y el rabo.

Miblan
LENCERIA FINA
EQUIPOS PARA NOVIAS
Mantelerías, Juegos de cama
Colchas
(Frente Emisora)

GABARDINAS
GABANES
CHAQUETONES
Vea todos los modelos que presenta
EVA

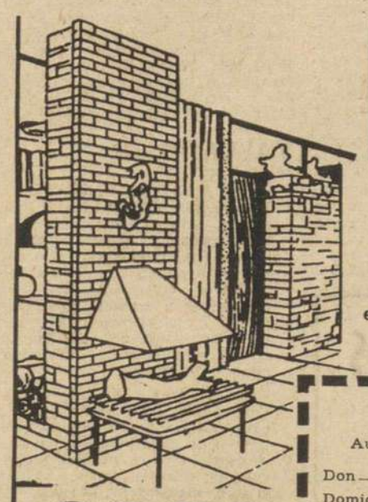
ceac
Aragón, 472-Dpt.M-23
BARCELONA-13

GANE HASTA 20.000 Ptas. MENSUALES
Una profesión cómoda y con excelentes ingresos. Puede combinarla con otras actividades. Posibilidades de tener una clientela propia que le permitirá instalarse por su cuenta. Nuevo método por correspondencia muy sencillo y claro. Estudiará cómodamente en su propia casa. DECORACION
Escriba hoy mismo o envíe este cupón a CEAC
Aragón, 472, Depto.m-23 Barcelona-13
Autorizado por el Ministerio de Educación y Ciencia n.º 54
Don
Domicilio
Población
Provincia
Deseo recibir información gratuita sin compromiso sobre su curso de DECORACION

M.C.D.2022

DEPORTES

Derrota del Coruña, en Riazor, por el R. Madrid

El equipo gallego no supo mantener la ventaja inicial de 2-0 que llevaba

CORUÑA, 2; R. MADRID, 4

La Coruña, 22. — El Estadio Municipal de Riazor registró una gran entrada en el partido disputado hoy entre el Deportivo de La Coruña y el Real Madrid, que finalizó con el triunfo del equipo madridista por cuatro a dos. Este partido es el primero de la Liga de Primera División del actual torneo.

En el primer tiempo ganaba el Deportivo de La Coruña por uno a cero.

Arbitró el vallisoletano Pascual Tejerina, que tuvo una flopa actuación, perjudicando más al equipo coruñés.

Alineaciones:

R. Madrid: Betancort; Miera, De Felipe, Sanchis; Zunzunegui, Zoco; Veloso, Amancio, José Luis, Velázquez y Gento.

Deportivo de la Coruña: Mendieta; Marir, Gaona, Domínguez; Sertucha, Manolete; Cortés, Loureda, Juanito, José Luis y López.

A los 12 minutos de juego se registra una gran jugada de Veloso, con falta al borde del área por parte de Domínguez. Ejecuta la falta Gento y estrella el balón en la escuadra.

A los 15 minutos gol de Cortés, de gran tiro de izquierda que sorprende a Betancort.

Van 17 minutos y Veloso dispara raso y fuera.

En el minuto 31, José Luis malogra una gran ocasión para el Deportivo. En el 35, fallo estrepitoso de Mendieta que da lugar a un segundo córner, favorable al Real Madrid. A los 37 minutos, dos disparos consecutivos de José Luis y otro de Amancio crean situación de peligro para el marco coruñés.

En el segundo tiempo, en el minuto dos, sensacional disparo de José Luis, desde fuera del área, que bate irremisiblemente a Betancort y establece el 2-0 a favor del Deportivo.

A partir de aquí, el Real Madrid va a más en su rendimiento, en tanto que el Deportivo cede en su juego de mucho empuje y brío, que había tenido hasta entonces. A los ocho minutos, José Luis se lleva una pelota previa, falta a Loureda, que el árbitro no sanciona, combina con Amancio, José Luis se convierte en extremo y envía un centro que remata Veloso ante la estirada a sus pies de Mendieta.

En el minuto 28, córner que saca Veloso. Zoco desvía de cabeza hacia Gento y éste marca, sin parar, consiguiendo el empate.

En el minuto 36, falta a Gento en el área que el árbitro señala golpe indirecto. Gento toca sobre Amancio y éste, con habilidad, dispara por encima de la barrera y lleva el balón al fondo de la portería coruñesa.

Finalmente, en el minuto 45 de esta segunda parte, Amancio, desde la mitad del campo, en posición un tanto dudosa, Manolete no acierta en sujetar en esta ocasión a Amancio, que con gran habilidad, elude la salido de Mendieta y a puerta libre consigue el 4-2.

El encuentro se ha caracterizado por un magnífico primer tiempo del Deportivo, en el que a más de empuje y nervio dominó al Real Madrid, que se mostraba impotente para contrarrestar este brío de los coruñeses, pero como antes indicábamos, a partir del 2-0, los deportivistas amainaron en ese empuje, permitiendo que el Madrid fuese imponiendo su mejor técnica y mayores recursos de sus hombres, al tiempo que la cobertura blanquiazul daba facilidades que ante un equipo como el Madrid, suelen costar muy caras como así ha sido.

Por el Real Madrid muy bien José Luis, junto con un Amancio que aun teniendo en Manolete a un eficiente y constante policía, probó su gran momento de juego, reapareciendo también en línea muy efectiva Veloso, que, al concluir el partido, por un incidente con el público fue detenido por la fuerza pública, aún cuando se confía en solventar el caso.

Por el Deportivo muy bien Manolete, excepto en la acción del cuarto gol, así como Gaona, Cortés y José Luis.—Alfil.

Merecido triunfo del SABADELL sobre el ZARAGOZA

El gol catalán lo consiguió Torrent

SABADELL, 1; ZARAGOZA, 0

Sabadell (Barcelona), 22. — Merecido el triunfo del Sabadell, sobre el Zaragoza por uno a cero, resultado que puede considerarse justo después de lo presenciado en el terreno de juego. El gol fue conseguido por Torrent a los 20 minutos del segundo tiempo, al sacar una falta contra la puerta defendida por Alarcia. El Sabadell a lo largo del encuentro demostró un mayor dominio sobre el Zaragoza, que actuó más preocupado en defenderse del acoso arlequinado, pero sin olvidarse de atacar el marco defendido por Martínez. El Sabadell volvió a demostrar su potencialidad defensiva superando a un adversario que nunca se desanimó y buscó la ocasión de vencer al guardameta vallesano. En general fue un buen partido que gustó a los aficionados, disputado con mucha deportividad por ambas partes.

Arbitró el Sr. Pelayo Serrano, muy bien.

Alineaciones:

Sabadell: Martínez; Isidro, Pini, Arnal; Montesinos, Torrent; Ortuño, Muñoz, Vidal, Garzón y Pujol.

Zaragoza: Alarcia; Rico, Díaz, Reija; Violeta, González; Villa, Pais, Marcelino, Fontela y Tejedor.

Antes de iniciarse el partido el guardameta del Sabadell, Martínez, recibió el trofeo otorgado por el periódico "El Mundo Deportivo" por su actuación durante la pasada temporada.—Alfil.

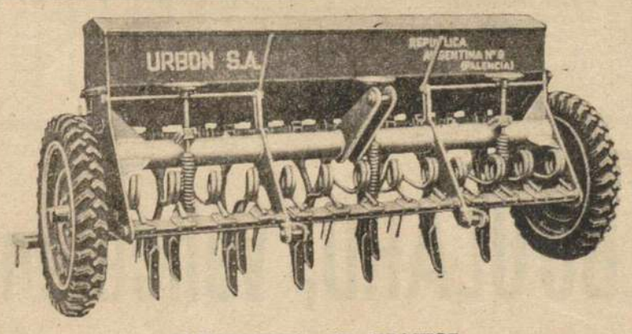

SEMBRADORA DE TRACTOR

Sencilla — Moderna — Segura — Sin averías

Visítenos y conozca este último modelo

MAQUINARIA AGRICOLA URBON, S. A. (Frente Colegio Maristas)

No pudieron "los leones" con el ELCHE

Y el BILBAO hubo de resignarse con un empate

AT. DE BILBAO, 1; ELCHE, 1

Bilbao, 22. — Alineaciones:

Elche: Araquistáin; Ballester, Iborra, Canós; Ciriaco, Llompart; Serena, Lezcano, Vavá, Asensi y García.

At. de Bilbao: Iribar; Sáez, Echeberría, Aranguren; Aguirre, Larrauri; Estéfano, Argoitia, Ormaza, Igartúa y Clemente.

Arbitró el encuentro el colegiado castellano Sr. Martínez Benegas, que siguió el juego de cerca, estuvo enérgico y en general acertado.

AMBIENTE

Bastante buena entrada, en San Mamés, pese a que el partido fue televisado en directo. El encuentro empezó a las siete y media de la tarde y consiguientemente, se disputó bajo la luz de los focos.

GOLES

No los hubo en la primera mitad. En la segunda, Vavá, al recoger un pase en profundidad de García, remata el balón al fondo de la red. Dos minutos más tarde, Estéfano, en un lío ante la puerta del Elche, consigue desviar el balón fuera del alcance de Araquistáin, consiguiendo el empate definitivo.

EL PARTIDO

Tras de su clara victoria en el partido inicial de la liga en Zaragoza, los atléticos se las prometían muy felices esta temporada. Pero primero el Liverpool y ahora el Elche se han encargado de echar un jarro de agua fría a los aficionados.

El Atlético, en efecto, no carbura. A sus hombres les cuesta trabajo encontrar espacios libres. Domina al contrario —al menos en su propio terreno— pero raras veces sus elementos de vanguardia encuentran posiciones propicias para el disparo. ¿Qué pasa al conjunto?

Posiblemente que practican un juego demasiado primitivo, a la "vasca" como si estuviéramos en los tiempos de Amberes. Y Gainza, su entrenador, lo sabe: "El Atlético juega demasiado al ataque", subrayó el año pasado y si lo sabe ¿por qué no pone remedio? Posiblemente porque su público no se lo permite, ni su público ni la crítica local. El público en efecto se enfada en cuanto que un par de jugadores locales reculan para cubrir huecos. Y la crítica pide extremos —que no abandonen la banda— y delantero centro que se parta el alma sin salir un momento del área contraria.

Pero hoy el fútbol se practica de otra manera, particularmente los equipos que consiguen títulos. El Elche de Maspoli le ha faltado muy poco para dar una lección de táctica que fuera necesario, pero para abrirse automáticamente en abanico a la menor oportunidad. Y así, dominados, han llevado una y otra vez el peligro al área contraria y no se han alzado con el triunfo, aunque sí con un positivo —por sendos errores de Vavá y Ciriaco, que consiguieron llegar solos y con el balón perfectamente controlado ante Iribar. Pero ambos fallaron la diana, que era precisamente lo más difícil de fallar. Si aciertan —ambas jugadas se produjeron en el segundo tiempo— al Atlético le hubiera sido poco menos que imposible remontar el resultado. Claro que también Argoitia estuvo a punto de marcar en el minuto 39 de la primera parte— en un gran remate de cabeza a la salida de un córner. Pero allí estaba Araquistáin, que se estiró espléndidamente, para evitar el gol. Y es que el nuevo portero del Elche, el veterano internacional, parece que sigue en gran forma.

En el Atlético han debutado dos "cachorros" —Igartúa y Clemente— que pueden tener puestos en el equipo. Ambos mostraron su inexperiencia, pero también sus condiciones físicas y técnicas para la práctica del fútbol. Pero el público tendrá que transigir con ellos y ellos saber esperar, pues hoy por hoy Uriarte y también Arieta son imprescindibles en el equipo. Sobre todo el primero, que es de los pocos que saben bajar por balones y meterlos por los espacios libres. Aparte marcar goles, que también es su especialidad.

En definitiva, que habrá que esperar unas jornadas para poder calibrar las posibilidades de este irregular Atlético. Con hombres parece que cuenta —al menos con uno para cada puesto que no es mucho— pero le falla el conjunto. Veremos si "Piru" Gaínza, el mago en su día del balón, realiza el milagro.—Alfil.

Reparto de puntos entre andaluces

Córdoba y Málaga empataron a 2

CORDOBA, 2; MALAGA, 2

Córdoba, 22.—Alineaciones:

Málaga: Goicoechea; Monreal, Arias, Vallejo; Miguel, Benítez; Aragón, Conejo, Cabral, Fleitas y Martínez.

Córdoba: García; Simonet, Carreño, Rodri; Jaén, Toledo; Jara, Alvarez, Arana, Juanín y Luis Costa.

Arbitró el colegiado catalán, señor Peinado, acertado, pero excesivamente riguroso.

El primer gol fue logrado a los veintiseis minutos de la primera parte por mediación de Aragón, que, aprovechando un fallio de Rodri, supo burlar la salida del meta y enviar el balón a la red.

A los treinta y cuatro minutos, Arana logró el empate al rebotar en su pierna un rechazo de la defensa malaguista.

En la segunda mitad, a los nueve minutos, en el borde del área, en una jugada sin inminente peligro para la meta del Córdoba un defensa dio un involuntario manotazo al balón, e inopinadamente el colegiado señaló penalty, sorprendiendo a los mismos jugadores visitantes. Ejecutó la falta Fleitas, que logró el segundo tanto para el Málaga.

A los veinticuatro minutos Jara, al rematar de cabeza un medido centro de Luis Costa, logró el empate definitivo.

Fue un encuentro en líneas generales, de floja calidad de juego, aunque muy interesante y disputado. El dominio fue alterno, aunque la mayor parte puso de manifiesto en superioridad del equipo visitante, que se mostró como un conjunto rápido y muy en forma físicamente.

Por el Córdoba fracasó la línea defensiva lo que trajo consigo un gran desconcierto en el resto del equipo. No obstante, en la media hora final del partido, el equipo blanquiverde se mostró más ofensivo y estuvo en trance de haber conseguido los dos puntos.

Destacaron por el Málaga, Miguel, Cabral y Fleitas, y por el Córdoba, Alvarez, Arana y Luis Costa.—Alfil.

PERFUMERIA

Clarysol

Mayor, 14 — Teléfono 26 41

PALENCIA

Se complace en anunciar a su distinguida clientela que durante los días 24 al 28 de septiembre

la señorita

CONCHITA PANIAGUA

DIPLOMADA

de

Helena Rubinstein

atenderá gratuitamente cuantas consultas y consejos le sean solicitados.

Tratamientos previa reserva de hora

El VALENCIA goleó al GRANADA (4-I)

La superioridad valencianista fue total

VALENCIA, 4; GRANADA, 1

Valencia, 22.—Alineaciones:

Valencia: Pesudo; Sol, Vilar, Martínez; Tatono, Roberto; Claramunt Machicha, Waldo, Ansola y Blayet.

Granada: Gómez; Tinas, Barrenechea, Lorenzo; Santos, Barrachina; Ferrando, Miralles, Noya, Ruiz-Sosa y Vicente.

Arbitró el colegiado vizcaíno Urrestarazu, que estuvo bien.

Asistieron unos 35.000 espectadores.

El Valencia fue recibido con una pita por el público, debido a sus últimas derrotas. El partido se desniveló pronto, ya que el Valencia estableció un claro dominio territorial que llegó a ser franco embotellamiento del área de penalty del Granada.

A los nueve minutos, Machicha estuvo a punto de marcar, salvando la situación un defensa del Granada, cuando ya el portero estaba fuera del mismo. Unos minutos más tarde tuvo un fallo el guardameta granadino y salvó el gol Lorenzo.

A los 23 minutos se produce el primer gol, marcado por Tatono, de fortísimo remate. A los 38 minutos, se establece el 2-0, tanto conseguido por Machicha, en un centro bombeado sobre puerta, que intentó rematar Ansola, sin lograrlo, el portero fallaba la recogida de la pelota y ésta se introduce en el marco.

En la segunda parte persiste el dominio valencianista, sin embargo se registra durante unos minutos una reacción del Granada; sin embargo, a los 17 minutos marca el Valencia el tercer tanto por mediación de Ansola de cabeza y angulado.

A los 28 minutos, se registra un balón adelantado a Noya, delantero centro granadino, sale Pesudo, intenta atajarlo, junto con Tatono, pero entre ambos se hacen un lío y chocan, y la pelota se cuela, significando el gol del Granada. Tatono tiene que ser retirado fuera del campo y atendido, reincorporándose al juego unos minutos después.

Cuando faltaban dos minutos para terminar el encuentro, Barrachina al intentar entregar de cabeza a su portero, lo hace con tal fuerza que el balón llega al fondo de la red, constituyendo el cuarto tanto para el Valencia.

El partido ha sido de una primera parte excelente por parte del Valencia y de una segunda fase más floja, si bien la superioridad valencianista quedó patente en todo momento.

Se tiraron 12 córners contra el Granada y cuatro contra el Valencia.

Por el Valencia destacaron Blayet, particularmente, y Roberto, Claramunt y Waldo.

En el conjunto visitante no hubo destacados, mostrándose todos los jugadores a parecido nivel, si bien falló mucho la defensa.—Alfil.

Almacenistas de materiales eléctricos e instaladores

Pizarras para cuadros y aplicaciones eléctricas a medidas deseadas.

Representante para esta provincia:

D. MIGUEL MATEOS ESTEVEZ

C/. Pérez de Ayala, 13, 2.º. OVIEDO

Mala inauguración de temporada en el Manzanares

Donde el At. de Madrid perdió por O-1 ante el Barcelona

AT. MADRID, 0; BARCELONA, 1

Madrid, 21.—El Barcelona ha vencido esta noche al Atlético de Madrid por un gol a cero, en el partido que inauguraba la temporada en el Estadio del Manzanares, del club rojiblanco. El primer tiempo finalizó ya con ventaja barcelonista de un gol a cero, marcado el gol por Pereda a los 43 minutos de juego.

Expectación y nueva iluminación.

Inauguró el Atlético con este partido nueva iluminación, con los focos colocados en el frente de la visera —aún inconclusa— que cubre la tribuna de preferencia, localidad ésta inaugurada también esta noche.

El encuentro había despertado enorme expectación en Madrid, que se tradujo en la masiva afluencia de espectadores al graderío, calculándose la entrada en unas 75.000 personas; es decir, casi la totalidad del aforo utilizable del estadio, habida cuenta que todas las localidades son de asiento y que parte del graderío está aún sin terminar.

CORDIALIDAD

Se había definido este encuentro como el de la cordialidad madrileña-barcelonesa y llamamientos en este sentido han realizado los presidentes de ambos clubs, don Vicente Calderón, del Atlético y don Narciso de Carreras, del Barcelona.

El match ha sido duro, pero correcto y el público ha sido también correcto, en general. Sirva de muestra el hecho de que cuando un pequeño sector de una grada de fondo inició una protesta coral contra el árbitro, la mayor parte del graderío impuso silencio con siseos a los disconformes con la labor del colegiado.

Como en el Estadio Bernabeu hace una semana, tampoco hubo venta de bebidas embotelladas en vidrio esta noche en el Estadio del Manzanares, pero se vendieron bebidas en vasos de papel parafinado.

ARBITRO

Dirigió el encuentro el colegiado Sr. Martín Alvarez, con una actuación acertada en líneas generales, salvo algunos errores leves de apreciación. Siguió el juego de cerca, impuso su autoridad y procuró llevar el derrotero del encuentro en todo momento.

ALINEACIONES

At. de Madrid: Zubiarraín; Martínez Jayo, Griffa, Calleja; Irureta, Iglesias; Cardona, Luis, Gárate, Adelardo y Collar.

Barcelona: Sadurní; Torres, Gallego, Eladio; Fernández, Zabalza; Rifé, Pereda, Mendoza, Fusté y Palau.

EL GOL

Pereda fue el autor del único gol del encuentro. Lo marcó a los 43 minutos de la primera parte. La jugada se inició en Zabalza que pasó en diagonal a Pereda; éste controló la pelota y disparó con la izquierda, saliéndole un tiro con trayectoria a un palmo del suelo y con gran potencia. La pelota pegó en el poste derecho del marco atlético y entró en la red, siendo inútil la tardía estirada de Zubiarraín. El tiro se produjo con Pereda situado a 30 metros de distancia de la portería.

EL PARTIDO

El match ha tenido más fuerza y velocidad que calidad futbolística, disminuyendo ésta conforme avanzaba el encuentro. El Barcelona empezó muy bien, con un Zabalza que empujaba constantemente a su delantera y teniendo la espalda bien guardada por el excelente trío defensivo azulgrana, del que Gallego fue un valladar solidísimo, seguro, rápido y decidido.

El Barcelona esquematizó su juego en un 4-3-3, con Fernández retrasado a la defensa, siendo el trío de medio campo el formado por Pereda, Zabalza y Fusté, para quedar en la delantera Rifé en la derecha, Palau en posición de delantero centro y Mendoza como falso extremo izquierda. En el segundo tiempo, Mendoza pasó al centro y Palau a la banda izquierda. Pero el motor y eje del juego barcelonista ha estado en el cuarteto Gallego - Pereda - Zabalza - Fusté; espléndidos los cuatro tanto en el ataque como en la defensa. Esa fue la columna vertebral barcelonista y la razón del juego de ataque y de contragolpe, que los azulgranas ensayaron en el segundo tiempo, con peligro para la meta rojiblanca.

El Atlético jugó un 4-2-4, en el que Iglesias fue el cuarto defensa y la media la formada por Irureta y Adelardo, quedando en la delantera el resto de los efectivos rojiblancos. Pero la delantera como línea apenas existió, porque Luis jugó muy retrasado y Gárate estuvo vigiladísimo por Fernández y por Gallego, éste en vena de aciertos.

No obstante, a partir del cuarto de hora de juego de la segunda parte, el Atlético atacó con fuerza y con decisión, poniendo repetidamente en apuros a Sadurní. Especialmente un tiro de Cardona, otro disparo tremendo de Calleja, que salió fuera por muy poco, y un gran remate de cabeza de Gárate, a pase —tras jugada brillante— de Cardona, fueron oportunidades fallidas de gol para el Atlético.

El partido no decayó en ningún momento y el juego continuó fuerte y duro, rápido y con continuas jugadas ante ambas porterías, hasta que el colegiado señaló el final.

Por el Barcelona, los mejores: Gallego, Pereda, Fusté, Zabalza, Sadurní y Eladio. Por el Atlético, Griffa, Calleja, Cardona y Collar.—Alfil.

REAL SOCIEDAD-PONTEVEDRA 0-0

Ningún bando supo aprovechar las oportunidades tenidas

R. SOCIEDAD, 0; PONTEVEDRA, 0

San Sebastián, 22. — En Atocha, con excelente entrada y campo en magníficas condiciones ,aunque algo resbaladizo a causa de la lluvia caída durante toda la mañana, se ha inaugurado la liga con el partido de Primera División, Real Sociedad-Pontevedra, finalizando con empate a cero.

Antes de iniciarse el juego le fue entregado, al blanquiazul Gaztelu, uno de los trofeos que anualmente otorga el "Mundo Deportivo de Barcelona". Por haber resultado uno de los jugadores más destacados en la temporada anterior.

A las órdenes del colegiado valenciano señor David, que ha estado regular, inexperto, los equipos han formado así:

Real Sociedad: Esnaola; Gorriti, Martínez, Ormaechea; Arzac, Gaztelu; Urreisti, Urtiaga, Arregui, Mendiluce y Boronat.

Pontevedra: Cobo; De la Fuente, Batalla, Cholo; Calleja, Norat; Fuertes, Martín Esperanda, Roldán, Neme, Yosu.

No hubo goles, a pesar de que las oportunidades se presentaron a los dos equipos, la más clara al Pontevedra, en el minuto 36 del partido, en que un desvío de Esnaola llegó a poder de Neme que tiró al marco, bajo el cual devolvió Ormaechea, dando al balón cruzado, fuera de la puerta.

La Real Sociedad ha dominado intensamente a lo largo de los 90 minutos, en especial en la primera parte, en la que solo en cuatro o cinco ocasiones llegó la pelota a los dominios de Esnaola. En la segunda mitad, el Pontevedra reforzó su sistema defensivo, sin dar posibilidad a los donostiarras para el remate. Como el tiempo pasaba, éstos se pusieron nerviosos y ello hizo que los pontevedreses se lanzasen al final en busca del desempate, pero la verdad es que apenas si llegaron a inquietar la puerta realista.

La afición salió un poco defraudada del equipo local, en el que han destacado, sobre todos, Gaztelu y Ormaechea, El Pontevedra ha jugado a la defensiva, bien, sin concesiones de ninguna clase, cediendo córner como medida precautoria al menor peligro.—Alfil.

PISOS A PRECIO DE COSTE

(en régimen de comunidad)

25.000 PTAS. DE ENTRADA. RESTO 14 años en cómodos plazos desde 900 a 2.500 ptas. mensuales.

EN VALLADOLID CIUDAD EN PLENO DESARROLLO

4 habitaciones, cocina, cuarto baño, terraza.

ZONA AJARDINADA CON PISCINA Y APARCAMIENTOS

(propiedad de los Comunitarios)

Esta nueva modalidad de pago está acogida al sistema AHORRO-VIVIENDA. (Decreto Ley 8-1966 de 3-10-66).

C O P I, S. L. Paseo Zorrilla, 6 y 8. Tfno.: 231500 (3 líneas)

(Entrada por Galerías) VALLADOLID

Quiniela GANADORA

Siete variantes

Madrid, 15. — El boleto de las Apuestas Mutuas, correspondiente a la segunda jornada, con los resultados completos de los partidos que comprende, es el siguiente:

Córdoba-Málaga	X
R. Sociedad-Pontevedra	X
Sabadell-Zaragoza	1
Coruña-R. Madrid	2
At. Bilbao-Elche	X
Cádiz-Betis	1
Onteniente-Ferrol	1
Murcia-Valladolid	1
Ilicitano-Mestalla	X
Burgos-Indauchu	X
Celta-Alcoyano	1
Gijón-Jerez Industrial	X
Alavés-Mallorca	1

Gimondi ganó el Gran Premio de las Naciones

En cuarto lugar se clasificó el español Ocaña

París, 22.—El italiano Felice Gimondi ha vencido hoy en el Gran Premio de las Naciones, batiendo el récord de la prueba «contra reloj».

La clasificación fue:

1 Felice Gimondi, Italia, 1-32-48-2/5, en los 73,200 kms., a un promedio de 47,518 kms. por hora.
2 Letort, Francia, 1-35-03.
3 Van Springel, Bélgica, 1-35-40.
4 *Ocaña, España,* 1-36-52.
5 Wagtmans, Holanda, 1-37-48.

La corredora británica Beryl Burtón, que abrió el recorrido, empleó 1-45-22, en el trayecto.—Alfil.

M.C.D.2022

Volvió a perder el Español

En casa, ante LAS PALMAS

ESPAÑOL, 1; LAS PALMAS, 2

Barcelona, 21. — En el campo de la Avenida de Sarriá, y con gran entrada, se disputó el encuentro Español-Las Palmas, que terminó con la victoria del equipo canario por 2-1.

Un difícil pero acertado arbitraje del Sr. Soto Montesinos, a cuyas órdenes los equipos formaron así:

Español: Romero; Osorio, Riera, Granero; Lico, Glaria; Parés, Vall, Re, Rodilla y José María.

Las Palmas: Oregui; Aparicio, Tonono, Martín; Castellanos, Guedes; León, Gilberto II, Jorge Juan, Germán y Gilberto I.

Inició el juego el Las Palmas, adueñándose desde el principio del mando en el terreno de juego, realizando continuas incursiones al área españolista, que fueron bien resueltas por la zaga local, bien arropada por la ayuda de Glaria, que realizó una gran primera parte.

Poco a poco, el Español fue nivelando el encuentro, gracias al buen juego de su línea media, en especial Lico, que lanzó a su vanguardia una y otra vez en busca del gol; pero, salvo Re, los demás delanteros tuvieron una actuación mediocre y no acertaron a romper la defensa forastera hasta el minuto 34, en que Vall, tras recibir el balón de Lico, arrancó velozmente y, a bocajarro, disparó fuerte, salvando Oregui, pero sin poder controlar la pelota, y Rodilla, que seguía la jugada, fusiló el gol españolista.

Hasta el final de la primera parte el dominio correspondió al Español, que aún pudo aumentar su ventaja cuando finalizaban los primeros 45 minutos, pero Oregui, en gran intervención, desvió a córner un esquinado y raso disparo de Parés, que llevaba el sello de gol.

En la segunda mitad el Español salió con más fuerza, obligando al equipo visitante a un repliegue total. A los 19 minutos, Lico sacó un indirecto en corto a José María, que empalmó un buen tiro que llegó a las mallas, pero el árbitro invalidó el tanto por ejecución antirreglamentaria.

Poco después fue anulado un gol a Gilberto II por claro fuera de juego de Gilberto I, y cuando se cumplían 27 minutos y mayor era el dominio del Español, Gilberto I aprovechó un contraataque para internarse hasta la línea de córner, centrando finalmente sobre puerta, y León, de cabeza, desvió la pelota fuera del alcance de Romero, consiguiendo el gol del empate.

A raíz de este tanto se enfrió el juego del Español, lo cual fue aprovechado por los canarios para nivelar y aún superar a sus contrarios, y cuando parecía que terminaba el tiempo reglamentario con el empate a uno, en el minuto 45, un centro de Guedes fue aprovechado por Gilberto I para batir a Romero de tiro a media altura.

Destacaron, por el Español, Granero, Lico, Glaria y Re, y por Las Palmas, Oregui, Tonono, Diéguez, Germán y León.—Cifra.

MARMOLISTAS, CANTEROS, etc.

Pizarra de gran calidad para suelos, escaleras, jambas, dinteles, etc.

Representante para esta provincia:

D. MIGUEL MATEOS ESTEVEZ

C/. Pérez de Ayala, 13, 2.º OVIEDO

citroën-ocasión

Berlinas y Furgonetas de ocasión

seleccionadas revisadas (según las normas de la fábrica) GARANTIZADAS

vealas en... CONCESIONARIO FELIX DEL PASO

Mayor, 178 • Teléfono 2019-1916 PALENCIA

QUINIELAS

Nueve boletos de 13 tras la primera jornada de escrutinio

Madrid, 23. — Resultados de la primera jornada de escrutinio del Patronato de Apuestas Mutuas, correspondiente al boleto de esta jornada:

Nueve de trece; ciento sesenta y cinco de doce; dos mil novecientos cincuenta y siete de once.

Recaudación aproximada: ciento treinta y siete millones de pesetas.

Hoy lunes y el martes, continuará el escrutinio.—Alfil.

CANTIDAD de Ebros

CANTIDAD de Servicios

CANTIDAD de Concesionarios

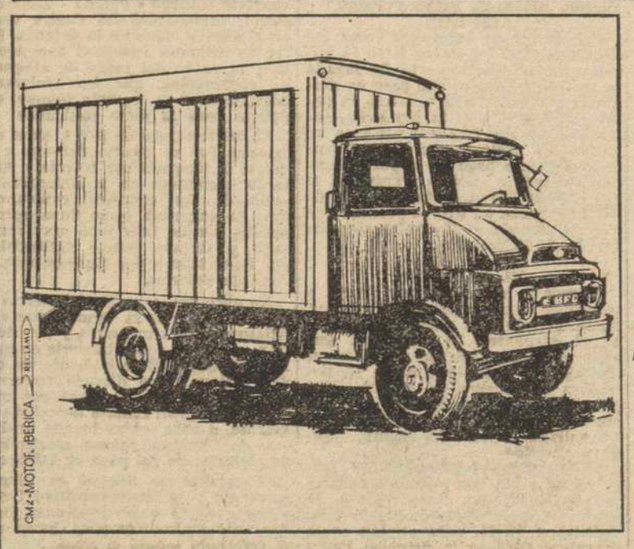

La mayoría de camiones de tipo medio matriculados son EBRO. Por eso su Red de Servicio debe ser -y es- la más extensa de España.

CONCESIONARIOS DE VENTA Y SERVICIO

EBRO

FACILIDADES EN LA ADQUISICION Y RECOMPRA.
TALLERES DE SERVICIO COMPLETO.
RECAMBIOS LEGITIMOS.

PALENCIA
Gartéiz Hermanos y Cía. - Modesto Lafuente, 12 - Tfno. 17 55

SUMINISTROS DE LA CRUZ

Dispone para entrega inmediata de:

ARADOS DE DISCOS Y VERTEDERAS EN TODOS LOS MODELOS, SEMBRADORAS DE PRECISION, MARCAS GARANTIZADAS.
CULTIVADORES FIJOS Y EXTENSIBLES.
COSECHADORAS, PICADORAS, ENSILADORAS DE FORRAJES, DESGRANADORAS.
MODERNOS CORTARRAICES Y MEZCLADORAS ZAGA.
GRAN STOP DE BOMBAS SUMERGIBLES, SIN COMPETENCIA.
ESTANTERIAS METALICAS. LA CONSTRUCCION QUE HOY SE IMPONE PARA COMERCIANTES, INDUSTRIALES Y AMAS DE CASA.

PRECIOS SIN COMPETENCIA

Maquinaria Agrícola, Industrial, Obras Públicas y de la Construcción

SUMINISTROS DE LA CRUZ

Modesto Lafuente, 16 - Teléfonos 4408 - 3769 - 3476 -- PALENCIA

Empataron a 2 el Palencia y el Villada, en "La Balastera"

Buen partido del equipo palentino que mereció la victoria

Con empate a dos, finalizó el encuentro jugado el domingo en «La Balastera», entre el Palencia y el Villada, correspondiente a la segunda jornada del Campeonato de I Regional.

La presencia del Palencia de nuevo en el terreno de juego, llevó a muchos antiguos aficionados al campo municipal. Como el Villada también vino acompañado por sus incondicionales, se registró buena entrada y euforia en las gradas

Fue bonito el partido, en líneas generales. El debut del Palencia gustó. Tiene buenos jugadores en sus filas, que hacen un fútbol ordenado y brillante, a veces. Aunque el domingo acusaron cierta descompenetración (lógica por actuar por primera vez juntos), hicieron una media hora de la primera parte y un cuarto de hora final, espléndidos, yendo a más y dando sensación de equipo potente. El Villada, con mucha conjunción y entusiasmo en sus hombres, se vio desbordado en bastantes ocasiones, por el mejor juego local, y aunque sus jugadores, jóvenes y rápidos, mostraron calidad y peligro en otras, podemos decir con toda objetividad que el juego morado fue más espectacular y merecedor de una victoria que un nefasto penalty les negó, en el último minuto del encuentro.

EL PARTIDO

Saca el Palencia que imprime un ligero dominio, basado en el buen asentamiento de sus hombres en el centro del campo. Así dan lugar a varios avances que se resuelven sin consecuencias. Se juega a mucha rapidez con la táctica 4-2-4 por ambos bandos.

A los 6 minutos tuvo Cantera el gol en la bota, al meterse rápidamente en el área, forzar la salida del portero y tirar sesgado, corriendo el balón por delante del marco villadino y salir fuera por muy poco. Fue una excelente ocasión de gol desaprovechada por los morados.

El Villada va entrando en juego y realizan algunos buenos avances, teniendo Benítez, a los once minutos que salir apuradamente ante un balón peligrosamente adelantado y atraparlo tirándose al suelo, cuando la jugada ofrecía mucho compromiso.

Se suceden los avances alternos, con nivelación en el juego, registrándose mejores combinaciones por parte del conjunto local, aunque sus delanteros, muy cubiertos de cerca por los villadinos, apenas pueden ensayar el disparo, haciéndolo, cuando lo intentan desde lejos o en posturas muy forzadas, que no tienen efectividad

El Villada juega con su medio Carbajal replegado, cerrando líneas, pasando su interior Eusebio, en línea con el otro medio, a enlazar las de cobertura y vanguardia, lo que, merced a la velocidad que saben imprimir, contienen bien los avances locales y dan peligrosidad a los propios, pese a que también debido al marcaje estrecho de los defensas palentinos, tampoco pueden tirar a puerta fácilmente.

El juego, en las primeros 30 minutos es vivo y vistoso, correspondiendo la iniciativa a los morados. A partir de esta media hora, los palentinos decaen algo en su ritmo, lo que da ocasión a los visitantes a aproximarse más al marco local, teniéndose que emplearse a fondo la defensa morada y en última instancia el portero, Benítez, muy acertado, para salvar algunas jugadas comprometidas.

A los 35 minutos, se produce el primer gol de la tarde a favor del Villada. Una pelota adelantada por el centro por Eusebio, dio ocasión a Santos, ante una indecisión de los defensas locales a tirar por bajo, desde muy cerca, batiendo a Benítez, que nada pudo hacer por evitar el tanto

El gol villadino cae como un revulsivo en los jugadores palentinos, que abren líneas y atacan en trombo. Fruto de este desmelenamiento es el gol del empate. Se produce a los 38 a resultas de una falta indirecta dentro del área, sacada por Granja, la toca Herrera y rechaza un defensa y Cantera, aprovecha el rechace para tirar fuerte por bajo a la red. Es el empate acogido con muchos aplausos. No decae la presión local hasta el final de esta parte, en la que a los 43 minutos, Cantera está a punto de marcar de nuevo, al cabecear desde muy cerca y salir el balón ligeramente desviado, con Arturo, prácticamente batido. Fue una jugada de indudable mala suerte para los morados.

SEGUNDO TIEMPO

Puesta la pelota en juego, el Villada achucha por la derecha adelantando líneas y llegando a la jurisdicción local, pero sin efectividad.

Apenas han transcurrido tres minutos contraataca el Palencia por el lado izquierdo, registrándose un bonito y vertiginoso avance yendo la pelota de Herrera a Cantera, quien dribla, ya dentro del área, a un defensa villadino, para pasar en corto a Granja y éste, tras preparar el balón con la izquierda, chutar fuerte con la derecha haciendo inútil el esfuerzo de Arturo y llevando el balón a la red. El segundo gol palentino es acogido con muchos aplausos por la «hinchada».

Se encorajina el Villada y adelanta de nuevo a sus hombres buscando la igualada. Pero sus ataques, basados mas en la rapidez y entusiasmo de sus hombres que en la ligazón de los pases, resultan deslavazados e inútiles ante la segura defensa local.

Son unos momentos de euforia villadina, volviendo los palentinos, con mucho entusiasmo, pues acusan más el esfuerzo hecho, a nivelar el encuentro e, incluso, a imponer su juego de ataque, con buenos avances por el lado derecho basados en el buen regate y velocidad de su extremo Herrera —magnífico— y la movilidad y buen sentido del juego de Domínguez —también excelente— que mueve bien la delantera, arrancando desde atrás, e incluso, yéndose al remate, pero sin suerte. El mejor juego del Palencia se va imponiendo, y, pese a ir por delante en el marcador, no se muestra conservador, jugando con alegría y calidad desde el minuto 30 hasta el final, sometiéndose a Arturo a un pegajoso ataque que estuvo a punto de dar fruto en el minuto 41 cuando, en otro bonito avance, esta vez por la izquierda, Cantera pasa largo cambiando el juego a la derecha y Herrera chuta muy bien, pero despacio, dando ocasión a Arturo a estirarse «in extremis» y evitar el tanto que se cantaba. Otra inmejorable ocasión la tuvo Meneses, en el minuto 42 al tirar fuerte y parar formidablemente Arturo. El Palencia ahora juega estupendamente con fuerza y calidad. Gusta a la concurrencia.

Pero llegó el empate. Debemos confesar que injusto para los morados. Fue en el minuto 44, cuando el público desfilaba. Un avance por la izquierda de Cueto, al tratar de centrar dentro del área, el balón pega en el brazo a un defensa derecho morado que había caído al suelo. El árbitro, rigurosamente, decreta penalty que lanzado bien por Izúzquiza, se convierte en tanto y definitivo empate, pues sin más variaciones finalizó el partido.

ALINEACIONES

PALENCIA: Benítez; Monchi, Zamora, Ballesteros; Barrios, Meneses; Herrera, Granja, Cantera, Domínguez y Olea.

VILLADA: Arturo; Mariano, Izúzquiza, González; Lagartos, Carbajal; Santos, Eusebio, Domingo, Guadalajara y Cueto.

Arbitró, regularmente, Prieto con algunos errores. Fué muy riguroso en la jugada del penalty. La falta de jueces de línea dificultó su labor, aunque ambos equipos actuaron deportivamente.

FELIX BUISAN CITORES

Sahagún, vencedor de la Vuelta a Salamanca

En la última etapa venció Jesús Manzaneque

Salamanca, 22. — Se ha proclamado vencedor absoluto de la XIX Vuelta Ciclista a Salamanca, el corredor Eufronio Sahagún, de La Casera, con un tiempo de 19 horas 42 minutos 54 segundos, después de disputarse hoy la sexta y última etapa. Esta tenía un recorrido de 23 kilómetros, y se corrió bajo la formula contrareloj. Venció en la etapa Jesús Manzaneque, de La Casera, con un tiempo de 48 minutos 46 segundos. Segundo, Eufronio Sahagún, en 49 minutos 14 segundos y tercero Francisco Granel, en 50 minutos 08 segundos.

En la clasificación general, después de Sahagún, quedaron José Suya, con 19 horas 43 minutos 09 segundos y tercero Jesús Manzaneque, en 19 horas 48 minutos 10 segundos. Por equipos quedó primero «La Casera», segundo, Renault y tercero, Forterra.—Alfil.

Resultados y clasificaciones

Cortemax

EL COMERCIO JOVEN

PARA LA GENTE JOVEN

PRIMERA DIVISION

Resultados:

Valencia-Granada	4-1
Córdoba-Málaga	2-2
At. Madrid-Barcelona	0-1
Español-Las Palmas	1-2
Real Sociedad-Pontevedra	0-0
Sabadell-Zaragoza	1-0
Coruña-Real Madrid	2-4
At. Bilbao-Elche	1-1

CLASIFICACION

	J.	G.	E.	P.	F.	C.	P.
1.—Sabadell	2	2	0	0	2	0	4+2
2.—Real Madrid	2	2	0	0	7	3	4+2
3.—Las Palmas	2	2	0	0	4	2	4+2
4.—Pontevedra	2	1	1	0	2	0	3+1
5.—Barcelona	2	1	1	0	1	0	3+1
6.—At. Bilbao	2	1	1	0	3	1	3+1
7.—Elche	2	1	1	0	5	2	3+1
8.—Málaga	2	1	1	0	5	3	3+1
9.—Valencia	2	1	0	1	4	3	2
10.—Real Sociedad	2	0	2	0	0	0	2
11.—Córdoba	2	0	1	1	3	6	1—1
12.—Coruña	2	0	0	2	3	7	0—2
13.—Español	2	0	0	2	2	5	0—2
14.—At. Madrid	2	0	0	2	1	3	0—2
15.—Granada	2	0	0	2	1	5	0—2
16.—Zaragoza	2	0	0	2	0	3	0—2

LA SELECCION DE LAS ULTIMAS NOVEDADES HACEN DE

Cortemax

EL COMERCIO PREFERIDO POR LA JUVENTUD

SEGUNDA DIVISION

Resultados:

Rayo Vallecano-Oviedo	4-0
Cádiz-Betis	2-1
Onteniente-Ferrol	4-2
Murcia-Valladolid	2-1
Ilicitano-Mestalla	1-1
Burgos-Indauchu	1-1
Celta-Alcoyano	4-1
Sevilla-Calvo Sotelo	2-0
Gijón-Jerez Industrial	2-2
Alavés-Mallorca	3-2

CLASIFICACION

	J.	G.	E.	P.	F.	C.	P.
1.—Sevilla	3	3	0	0	6	1	6+2
2.—Celta	3	2	1	0	8	3	5+1
3.—Onteniente	3	2	1	0	7	4	5+1
4.—Murcia	3	2	1	0	6	4	5+1
5.—Mestalla	3	1	2	0	7	3	4+2
6.—Gijón	3	1	2	0	6	3	4
7.—Cádiz	3	2	0	1	6	4	4
8.—Rayo Vallecano	3	2	0	1	9	6	4
9.—Valladolid	3	2	0	1	5	4	4+2
10.—Alavés	3	2	0	1	9	8	4
11.—Mallorca	3	1	1	1	5	3	3+1
12.—Betis	3	0	2	1	3	4	2
13.—Ilicitano	3	0	2	1	3	4	2—2
14.—Oviedo	3	1	0	2	5	7	2
15.—Jerez Industrial	3	0	2	1	3	6	2
16.—Ferrol	3	0	1	2	4	7	1—1
17.—Indauchu	3	0	1	2	3	7	1—1
18.—Burgos	3	0	1	2	3	8	1—3
19.—Calvo Sotelo	3	0	1	2	1	6	1—1
20.—Alcoyano	3	0	0	3	1	8	0—2

"Tour" del Porvenir

El francés BOULARD, vencedor

Van Impe (belga) premio de la Montaña

EL FRANCES BOULARD

París, 22. — El corredor ciclista francés, Jean Pierre Boulard, ha resultado hoy vencedor de la Vuelta del Porvenir.

El ciclista belga, Roger Vlaeminck, que hoy ha conseguido la victoria en la segunda media etapa, «contra reloj», ha conseguido también el maillot verde.—Alfil.

VLAEMINCK GANO LA MEDIA ETAPA

Champigneulles, 22. — El corredor belga Roger Vlaeminck ha ganado la primera parte de la última etapa del Tour del Porvenir, Forbach-Champigneulles, sobre un recorrido de 93 kilómetros, al término de esta mitad de etapa Jean Pierre Goulard conserva el maillot amarillo.

El belga Van Impe, ganó, definitivamente, la clasificación de la montaña.—Alfil.

CLASIFICACION GENERAL

Nacy, 22.—Clasificación general final de la Vuelta Ciclista del Porvenir:

1.—Jean Pierre Boulard (Francia), 41 hora, 34 minutos, 46 segundos.
2.—Robert Bouloux (Francia), a 9' 05".
3.—Jean Pierre Paranteau (Francia), a 9' 47".
4.—Erwin Thalmann (Suiza), a 11' 01".
5.—Coulon (Bélgica), a 11' 12".
6.—Wilhem (Nord-Este), a 12' 28".
7.—Thevenet (Centro-Este), a 13' 28".
8.—Mikahilov (URSS), a 13' 51".
9.—Gilson (Luxemburgo), a 15' 13".
10.—De Vlaeminck (Bélgica), a 15' 28".
11.—Petrov (URSS), a 16' 03".
12.—Vasseur (Francia), a 16' 56".
13.—Janssens (Bélgica), a 22' 11".
14.—Fabri (Italia), a 24' 20".
15.—Frenay (Bélgica), a 27' 34".
16.—Pecchelian (Italia), a 27' 36".
17.—Iyffert (URSS), a 27' 57".
18.—Rigon (Centro-Este), a 28' 46".
19.—Abrahamian (Francia), a 28' 54".
20.—Martollozo (Francia), a 32' 32".
—Alfil.

POR EQUIPOS

Clasificación por equipos de la primera parte:

1.—Francia, 7-50 45.
2.—Bélgica, 7-50-45.
3.—Suiza, 7-52-13.

El promedio de carrera ha sido de 37,751 kilómetros por hora.

PREMIO DE LA MONTAÑA

La clasificación final del Gran Premio de la Montaña, es el siguiente:

1.—Van Impe (Bélgica), 50 puntos.
2.—Opdebeeck (Bélgica), 42.
3.—Fabri (Italia), 29.
4.—Ex aequo:
Iyffert (URSS), 25.
Wilhem (Nor. Este), 25.
6.—Abrahamian (Francia), 22.
7.—Cou Onh (Bélgica), 21.
8.—Bouloux (Francia), 19.
9.—Janssens (Bélgica), 17.
10.—Rub (Suiza), 14.—Alfil.

VIDRIO JENA

precisa para su venta en esa provincia,

AGENTE ACTIVO

introducido en ramo cristalería y ferretería. Exigimos gestión efectiva que apoyaremos con publicidad televisiva y revistas. Imprescindible referencias de firmas que avalen conocimiento del mercado. Escribir a AUQUIME, S. L. — Rosellón, 362. — BARCELONA.

Ripju 49 cc

NO PRECISA CARNET DE CONDUCIR

Sin matrícula — Sin Impuestos

GRANDES FACILIDADES

REPUESTOS NEIRA

BURGOS, 9 Frente Hotel Jorge Manrique

M.C.D.2022

Jornada eminentemente casera en 2.ª División

Sólo tres equipos: Mestalla, Indauchu y Jerez, empataron fuera

MURCIA, 2; VALLADOLID, 1

Murcia, 22. — Alineaciones: Valladolid: Aguilar; Lariño, Rivas, Quique; Alberto, Marañón; Molina, García, Docal, Lizarralde y Astrain.

Murcia: Gómez; Robles, Maraver, Rebellón; Silvio, Erviti; Juan Antonio, Iznata, Ilundain, Mas y Pose. Arbitro García Rodríguez, regular.

La Condomina registró un lleno. Falló la luz en el último cuarto de hora.

En el primer tiempo no se marcaron goles.

En el minuto ocho de la segunda parte, en un barullo ante la puerta visitante, Pose lanza un tiro de lejos que vale el primer tanto al Murcia.

A los 19 minutos Ilurdain, de cabeza, consigue el segundo y a los 39, Astrain obtiene el tanto del Valladolid.

El partido ha respondido a la expectación despertada, por la valía del equipo visitante y el buen momento porque atraviesa el Murcia. En el primer tiempo dominó el conjunto local, que no tuvo suerte en los remates a puerta. El Valladolid presentó un 4-3-3, dejando a Rivas como hombre libre y bajando Marañón a la defensa. El Murcia, por su parte, planteó el encuentro al ataque, retrasando algo a Erviti. Los murcianos jugaron una gran primera mitad, dominando a su rival. El Valladolid se mostró lleno de recursos y se defendió muy bien, realizando peligrosos contrataques. El resultado es justo.

Destacaron por el Valladolid, Aguilar, Rivas y Molina y por el Murcia, Maraver, Pose, Ilundain y Mas. —Alfil.

ALAVES, 3; MALLORCA, 2

Vitoria, 22. — Alineaciones: Mallorca: Heredia; Doro, Sanz, Vitoriero; Robles, Candela; Canario, Cano, Domínguez, Conesa y Camps.

Alavés: Bernardo; Ezquerra, Sarasola, Ayerbe; José Ramón, Baroja; Nareja, Cobos, Blanco, Baque y Esparza.

Arbitro, señor Valle del colegio tinerfeño que ha estado mal y muy anticasero.

A los 11 minutos, Canario y Cano realizaron una incursión por la banda derecha rematando el último el primer tanto. Al minuto de la segunda mitad empató el Alavés por medio de Cobos por bajo, resolviendo un barullo en el área forastera. Un minuto después, Cobos, que se iba hacia el marco, fue derribado dentro del área decretándose penalty que Baroja transformó en el segundo gol.

A los 32 minutos un resbalón del defensa mallorquín Doro, permitió a Baroja desde lejos empalmar un fuerte chut que fue a la red pese a que Heredia tocó el balón. Resultado definitivo establecido a los 33 minutos por medio del ariete forastero Domínguez, que desde cerca resolvió un barullo en el área.

A los 36 minutos de la primera parte el árbitro sacó del área un claro penalty ganándose una gran bronca.

El partido lo ha resuelto el Alavés merced de su entusiasmo y afán de superación desbordando la mejor técnica puesta siempre de relieve por el equipo mallorquín.—Alfil.

GIJON, 2; JEREZ, 2

Gijón, 22. — Alineaciones: Gijón: García Cuervo; Mur, Florín, Eraña; Puente, Herrero; Labandera, Montes, Paquito, Valdés y Churruca.

Jerez: Fernández; Aragón, García, Garrido; Cruz, Chito; Alvarez, Vega, Miguel, Pallarés y Ficha.

Arbitro el señor Olavarría, del colegio cantabro, algunos errores.

Regular entrada en el Molinón y tarde lluviosa.

A los 28 minutos, Paquito desvió un chut de Churruca y marcó el primer tanto del Gijón. A los 44 Alvarez dribló a Florín y desde cerca consiguió el empate a uno, con que finalizó el primer tiempo.

En el segundo, a los cinco minutos, en un ataque del Jerez, falló Florín y Vega logró el segundo tanto. A los 32 minutos, un cañonazo de Churruca se estrelló en el poste y el rechace lo empalmó Labandera a la red.

Destacaron por el Gijón, Eraña, Churruca, Mur y Puente, en el segundo tiempo. Por el Jerez, Vega, García, el portero y la línea media. —Alfil.

SEVILLA, 2; CALVO SOTELO, 0

Sevilla, 21. — Por dos a cero ha vencido el Sevilla al Calvo Sotelo en partido correspondiente a la Segunda División de Liga, jugado esta noche en el Estadio Sánchez Pizjuán. El primer tiempo finalizó uno a cero.

Alineaciones:

Sevilla: Rodri; Isabelo, Costa, Toni; Hita, Pazos; Lora, Bergara, Eloy II, Redondo y Lebrón.

Calvo Sotelo: Arbea; Gabiola, Pastor, Chufi; Marín, Maiztegui; Rovira, Portilla, Gradín, González y José Ramón.

Deficiente arbitraje del colegiado de Las Palmas Sr. Santana, más que por errar en lo importante, por sus dudas y vacilaciones y no aplicar la ley de la ventaja.

A los 25 minutos, jugada de Lebrón y Eloy II, y el centro de éste, lo remata de cabeza Bergara, anticipándose a la acción del meta Arbea, consiguiendo de esta forma el primer tanto.

A los 14 minutos del segundo tiempo, en pleno dominio sevillista, jugada ligada de toda la delantera, rematando Lora, desde cerca y de cabeza, el segundo gol del partido.

No ha sido enemigo el Calvo Sotelo para el Sevilla más que en la primera media hora, en que anticipándose a los balones, disputando ardorosamente el cuero en todo el terreno hacía muy difícil que el ataque sevillista controlara el balón adecuadamente. A raíz del primer gol, se desconcertó el Calvo Sotelo, y aunque no remitió en su empeño con un juego brusco, el Sevilla se impuso netamente.

En el primer tiempo el dominio sevillista fue embarullado ante un Calvo Sotelo fuerte y codicioso, pero en el segundo tiempo, el equipo de Puertollano fue totalmente desbordado por el Sevilla que imprimió a su fútbol una desacostumbrada velocidad, no ampliándose el resultado porque la delantera se dedicó más a jugar con brillantez que con sentido práctico.

No ha inquietado el Calvo Sotelo en ningún momento, excesivamente replegado y con un ataque inocente y falto de tiro a gol. Por el equipo de Puertollano han destacado Chufi, Pastor, Portilla y Rovira.

En el Sevilla, que ha jugado con gran espíritu combativo en la primera parte y con temple y seguridad en la continuación, han sido los mejores Toni, Pazos, Bergara, Lebrón y, sobre todos, Eloy II, gran animador del equipo.—Alfil.

CELTA, 4; ALCOYANO, 1

Vigo, 22. — A las órdenes del colegiado vizcaíno, señor García Jaime, los equipos presentaron la siguiente alineación en este encuentro jugando hoy correspondiente a la Segunda División de la Liga Nacional de Fútbol.

Celta: Bermudez; Pedro, Hernández, Herminia; Manolo, Suárez; Lezcano, Pocholo, Abel, Riveros y Suco.

Alcoyano: Pancho; Rayo, Santana, Rafaelín; Tejada, Bosch; Mir, Meñico, Gonzalo, Navarro y Alonso.

El árbitro fue riguroso en el penalty con que sancionó al Alcoyano pasando luego por alto todo lo que sucedía en las áreas tal vez para compensar.—Alfil.

CADIZ, 2; BETIS, 1

Cádiz, 22. — Alineaciones:

Cádiz: Martínez; López, Moreno, Soriano; Ortega, Tucho; Mendoza, Ricardo, Matías, Acedo y Zacarizo.

Betis: Villanova; Ezequiel, Telechia, Pachín; Antón, Azcárate; Franco, González, Landa, Quino y Rogelio.

Pésimo arbitraje del colegiado señor Ortiz Salgado.

Los goles fueron conseguidos, en la primera mitad, por Mendoza, al rematar de cabeza una falta sacada por Zacarizo, en el minuto 30.

Siete minutos más tarde se lanza una falta sobre la portería gaditana, que sacada por Azcárate, es rematada por Landa hasta el fondo de la red.

A los cinco minutos de reanudarse el encuentro Azcárate coge el balón con las dos manos dentro de su área. Se pita penalty que lanzado por Acedo, se convierte en el segundo y definitivo tanto de la tarde.

En la segunda parte, González, interior derecha bético, marcó un gol que fue previamente anulado por un linier al señalar fuera de juego de dos jugadores béticos.

El partido ha sido un encuentro sumamente emocionante y disputado, con mayor técnica y dominio territorial por parte del Betis, pero el Cádiz ha sabido aprovechar bien las ocasiones y al final, a base de enorme entusiasmo, ya que jugaba con nueve jugadores por lesión de Mendoza en la mediación del segundo tiempo, convirtiéndose en figura decorativa, y expulsión de Moreno, defensa central gaditano, en el minuto 35 de esta segunda parte, supo multiplicarse y sostener la victoria.

Han destacado, por el Betis, sus defensas, Rogelio y Landa. Por el Cádiz, Moreno, Tucho y Martínez. — Alfil.

VALLECANO, 4; OVIEDO, 0

Madrid, 22. — Alineaciones:

Oviedo: Mesa (Lombardía); Rodri, Tensi, Juan Manuel; Icazuriaga, Sicilia; Gento III, Sistiaga, Quirós, Diéguez y Uría.

Rayo: Samper; Cabrera, Mariano, Moreno; Ráez, Cristóbal; Aráez, Felines, Chaparro, Potele y Bordons

Arbitró Samper (Valencia), muy mal.

Goles. — Cuatro minutos, centro de Bordons y cabezazo de Aráez; 21 minutos, tiro alto y fuerte de Bordons; 22 de la segunda mitad, centra Bordons y cabecea Aráez; 33 minutos, fallo del meta y central asturianos, y gol de Aráez.

Incidencia. — 17 minutos, se lesiona Uría y es retirado del campo para no reaparecer. Según el médico, sufre fractura de costilla flotante.

Treinta y siete minutos, entrada inocente de Sistiaga a Potele, y el árbitro expulsa al asturiano; 45 minutos, entrada normal de Ráez a Diéguez y ahora es el rayista el que ante el asombro general se va a los vestuarios. A los 19 minutos de la segunda parte, se lesiona Mesa y es sustituido por Lombardía; 23 minutos, Potele recibe un golpe y es retirado del campo. Reaparece minutos más tarde cojeando y con una muslera.

Partido. — Total dominio del Rayo ante un Oviedo sin fuerza, cohesión, velocidad, ni entusiasmo.

Por el Oviedo, nadie, y en el Rayo, Samper, Ráez, Felines y Bordons, fueron los distinguidos. — Alfil.

ONTENIENTE, 4; RACING DEL FERROL, 2

Onteniente, 22. — Alineaciones:

Onteniente: Moreno; Bermúdez, Camps, Ubeda; Figuereido, Bisbal; Diestro, Paco Portález, Aparicio, Díaz y Marañón.

Rácing del Ferrol: Santi; Aurre, Arturo, Noriega; Igartúa, Pascual; Juan, Ledo, Germán, Roberto y Arroyo.

Arbitró el señor Peinado, del Colegio andaluz, que estuvo bien.

A los 21 minutos, Figuereido, desde fuera del área, consigue de fuerte disparo, el primer tanto. A los 38, Aparicio, con la izquierda, recogiendo un balón a centro de Marañón, logra el segundo.

A los 14 minutos de la segunda parte, Germán aminora distancias, facilitando su labor una indecisión de la defensa local. A los 15, se sanciona con un penalty al Rácing. Aparicio convierte el castigo en el tercero del Onteniente. A los 31 minutos, Germán, recogiendo una mala cesión de Portález, logra el segundo para el Rácing ferrolano, y a los 37, Aparicio obtiene el cuarto.

Destacaron, por el Onteniente, Camps, Figuereido, Portález, Díaz y Marañón; y por el Rácing Arturo, Igartúa, Germán y Arroyo.—Alfil.

ILICITANO, 1; MESTALLA, 1

Elche (Alicante), 22. — Alineaciones:

Deportivo Ilicitano: Esteban; Navarro, Bonet, Poyoyo; Talón, Arribas; Climent, Aranda, Meca, Romero e Illán.

Mestalla: Feliciano; Escudero, Pascual, Ripoll; Andrés, Clemente; Claramunt, Planes, Nebot, Nolito y Martínez.

Arbitró, con altibajos, el colegiado catalán señor Ortiga.

A los cinco minutos de la primera parte, se sanciona al Deportivo con penalty. Lo tira Nolito y es despejado en una gran parada por su portero. A los 32, en una gran jugada, se interna Illán: dribla la entrada de varios defensas y, cuando estaba cerca del marco, empalma un gran tiro que bate al portero. A los 44 minutos se retira lesionado Planes.

En la segunda mitad, el dominio es mayor por parte del Ilicitano. A los 35 minutos, el Mestalla, en uno de sus escasos contraataques, consigue el empate. Andrés avanza rápido, dribla la entrada de un defensa y de rápido disparo bate al portero. De resultas de esta jugada se lesiona el portero ilicitano, que es sustituido por Alonso.

Han destacado por el cuadro visitante, Feliciano, Pascual, Ripoll; Claramunt, Planes y Nebot; y por el Deportivo Ilicitano, Esteban, Bonet, Poyoyo, Arribas e Illán.—Alfil.

BURGOS, 1; INDAUCHU, 1

Burgos, 22. — Alineaciones:

Burgos: Payno; Zamanillo, José Luis, Aramburuzabala; Iriarte, Ribón; Iturricha, Olalde, Goyarán, Galilea y Requejo.

Indauchu: Calvo; Donato, Balcer, Abascal; Piña, Zamacona; Basáras, Rojo, Orúe, Munuce y Urrezola.

Arbitró el colegiado señor Robes, extremeño, enérgico, pero con errores ostensibles.

A los seis minutos, en un avance aislado de los forasteros, rebasada la defensa local, Munuce, a pase de Orúe, tira fuerte y solo sobre la puerta, superando a Payno.

El empate llega a los 16 minutos, en uno de los acosos del Burgos. Centra Iturricha y Balcer, al intentar despejar de cabeza, introduce el balón en su puerta.

Por los bilbaínos, destacaron, el portero y la tripleta central del ataque; y por el Burgos, Payno, Zamanillo, Galilea e Iturricha.—Alfil.

Manuel Buisán Cifores
PEDIATRA - PUERICULTOR DE LA SEGURIDAD SOCIAL
POR OPOSICION
Del Centro Diagnóstico y Orientación Terapéutica
ENFERMEDADES DE LOS NIÑOS
Consulta. Valentín Calderón, 5-2.º, de 11 a 2. Teléfono, 2782

Gran oportunidad
VIAJANTE
Ramo maquinaria agrícola se necesita urgente
Absoluta reserva colocados
Escribir con referencias y pretensiones
A Oficina de Colocación Referencia 3582

Noticias del balompié

Homenaje al árbitro de fútbol en TARRAGONA

Partido suspendido por invadir el campo

Por primera vez, Eusebio expulsado

HOMENAJE AL ARBITRO

Tarragona, 22.—El árbitro de fútbol ha sido honrado y distinguido por la agrupación provincial de veteranos de Tarragona en las personas de los colegiados que intervinieron en los encuentros celebrados en la disputa del «Trofeo Anfora de Plata». Se les ha impuesto una insignia de plata que reproduce aquel trofeo.

Los galardonados han sido los señores Leocadio González, Antonio Caballero, José María Odena, Angel Ballarín, Alberto Fragá, Juan López, Juan Beltrán, Javier Llorens, Fermín Montejano, Santiago Abregó, Ricardo Fabra y José María Albareda.

La razón de tal homenaje es que todos los colegiados no sólo no percibieron ningún honorario sino que abonaron de su propio bolsillo los gastos de desplazamiento, atendida la labor benéfica que se persigue con dicho torneo, cuyos ingresos se destinan a las Casas de las Hermanitas de los Pobres de Tortosa, Reus y Tarragona, que son las tres ciudades cuyos equipos de fútbol intervinieron en el «Trofeo Anfora de Plata», que patrocina el gobernador civil de la provincia.

El presidente de la agrupación provincial de veteranos, don José María Tarrasa, impuso, asimismo, insignias a empleados de los estadios que han colaborado desinteresadamente en la benéfica labor.—Alfil.

INVADIERON EL CAMPO

Trapani, (Sicilia-Italia). — Faltando seis minutos para terminar, el árbitro suspendió el partido de fútbol Trapani-Lecce, del grupo sur de Tercera División, porque varios aficionados saltaron al campo con intención de agredir al árbitro y a los jugadores visitantes.

En el momento de la invasión el equipo visitante iba ganando por dos goles a uno. El segundo gol lo acababa de conceder el árbitro —Vittorio Lattanzi, de Roma— pese a que los jugadores locales y el público reclamaban fuera de juego.

Las fuerzas del orden entraron en el campo con camionetas y lograron alejar a los invasores visitantes en el camino hasta los vestuarios.—Alfil.

EUSEBIO, EXPULSADO

Lisboa. — Por primera vez en su carrera dentro del fútbol portugués el jugador Eusebio, del Benfica, ha sido hoy expulsado del terreno de juego.

Eusebio y otro jugador del Vitoria de Setúbal, se enzarzaron en una pelea, y el árbitro decretó la salida del campo.

El Benfica venció al Vitoria por 2-1 en un encuentro apasionante, en el que Torres marcó los dos goles del club lisboeta.

La sorpresa de la jornada la proporcionó el desconocido club De Tomar, que venció por 2-1 al altamente favorito Sporting de Lisboa.—Alfil.

SUIZA VENCIO A AUSTRIA

Berna. — Suiza ha vencido hoy a Austria por un gol a cero, en partido internacional disputado en el estadio Wankdorf.

Más de veinte mil espectadores acogieron con júbilo el gol marcado por el extremo izquierdo René Quentin, a pase de Duerr, a los cinco minutos de juego, y que había de ser el único que se lograra en el partido.

Desconcertados al encajar este tanto en frío, los austríacos no encontraron el ritmo de juego y aunque dominaron en el segundo tiempo, nunca llevaron verdadero peligro a la meta defendida por Grob.

Dirigió el holandés Albrecht.

Alineaciones:

Austria: Harreiter; Grebhardt, Russ, Eigenstiller; Fak, Stumberger; N. Hof, Fritsch, Koegelberger, Kaltenbrunner y Hoermayer.

Suiza: Grob; Ranseir, Michaud, Tacchella; Stierli, Odermatt; Kuhn, Duerr, Winiger, Kuenzli y Quentin.—Alfil.

ACCIDENTE A UN EQUIPO ECUATORIANO

Quito. — Dos miembros del equipo de fútbol ecuatoriano «Porteño Everest», han fallecido, otros dos han resultado gravemente heridos y los doce restantes con fuertes contusiones al chocar el autocar que les transportaba con un camión.

El equipo se trasladaba de Guayaquil a Quito donde iban a participar en el campeonato nacional. Los jugadores muertos son Víctor Espinosa y Hugo Peñafiel.—Alfil.

EL «CANARIAS», DE CARACAS, CAMPEON DE VENEZUELA

Caracas, 22.—El equipo local «Canarias» se proclamó campeón de la «Liga Profesional de Fútbol de Venezuela», al derrotar al «Valencia», por uno cero (1-0), siendo éste el primer título que ganan los canarios en la historia del balompié venezolano.

El gol del «Canarias», equipo integrado por españoles nacidos en las Islas Canarias, fue marcado por Jair, en el final del primer tiempo.

Si bien, el «Valencia» jugó con gran precisión, que dio la impresión de que los canarios tendrían un serio escollo en sus aspiraciones, el «Canarias» demostró finalmente su amplia superioridad con un juego limpio y bien organizado.—Alfil.

M.C.D.2022

Crisis mundial en el BOXEO

- **Disparidad de títulos**
- **LEGRA es campeón para el Consejo Mundial de Boxeo y RAUL ROJAS para la W.B.A.**

Todo comenzó cuando Vicente Saldivar, el grandioso campeón mundial de los plumas dijo adiós, de forma voluntaria, al boxeo. Fue como la chispa que encendió, de nuevo, todo el tinglado boxístico que existe en el mundo, con la mayor disparidad de criterios y de atribuciones. Vicente Saldivar, mejicano él, se retiró imbatido. Saldivar no se hizo de rogar. Dijo adiós y una vez expuesto esto surgió la disparidad entre dos grandiosos organismos que controlan el boxeo en el mundo. Uno, con una cantidad enorme de afiliados, que es el Consejo Mundial de Boxeo, con sede en Méjico, presidido por Sporta y otro, la W. B. A. (Asociación de Boxeo Mundial), con sede en Nueva York, que controla el boxeo en unos cuantos Estados de la Unión Americana, pero con una fuerza económica arrolladora.

Es curioso, pero cierto. El boxeo en el mundo está controlado por el Consejo Mundial, ya citado, con sede en Méjico, presidido por Sporta y cuyo secretario es el influyente Valenzuela; la W. B. A. (Asociación Mundial de Boxeo), con sede en Nueva York, que controla el boxeo en diversos Estados de la vasta república norteamericana; la N. Y. S. C. A. (Consejo Deportivo Atlético del Estado de Nueva York), que pese a lo reducido de su influencia, manda lo suyo. La E. B. U. (Europear Boxing Unión), presidida por el español, Vicente Gil, con el italiano Piero Pini, como secretario, que controla el boxeo en Europa y el Consejo Superior de Boxeo de Extremo Oriente, que controla el boxeo en esta parte del mundo. Hasta aquí los organismos con atribuciones boxísticas.

Ahora, ha surgido el cisma entre el Consejo Mundial y la W. B. A., como en su día surgió cuando Cassius Clay fue desposeído del título por los dos organismos norteamericanos, pero no por los restantes, que siguen reconociéndole como campeón mundial. Y ello fue a raíz de la retirada, imbatido, del mejicano, Saldívar. El problema fue así:

El Consejo Mundial, al quedar vacante el título dejado por Saldívar, expuso que los dos aspirantes más calificados eran el galés Howard Winstone y el japonés Seki. En efecto, se midieron entre sí y Winstone al vencer, se clasificó campeón mundial de los plumas. Por su parte, la W. B. A. consideró que la retirada de Saldivar motivaba que los dos aspirantes más calificados para el título eran Raúl Rojas y O'Higgins. Venció Raúl Rojas y él es el campeón mundial de los plumas para la W. B. A. Por su parte, el Consejo Mundial, al vencer Legrá a Winstone, en Porteawl (Gales), le reconoce inmediatamente como campeón mundial de los plumas, cosa que no acepta en modo alguno la W. B. A. que considera a Raúl Rojas como el titular indiscutible de dicha categoría. La EBU reconoce a Legrá, que es asimismo campeón de Europa de la categoría.

En consecuencia, se ha producido la crisis. Y por ello, el Consejo Mundial de Boxeo, por boca de su secretario Valenzuela, en Méjico, ha hecho una proposición a todos los organismos mundiales que controlan el boxeo, para que éstos designen a sus respectivos campeones, que se midan entre sí y que den, de una vez para siempre, un titular único en cada categoría. Al parecer, existen posibilidades de que pueda irse a esta unificación de criterios y de títulos, pero se tropieza, con la postura intransigente de la W. B. A. que afirma que no está dispuesta a ello, salvo que se le reconozcan ciertos derechos.

La cosa, como es de suponer, no ofrece claridad en su solución y tiene, por otro lado, el peligro de que estos diversos organismos se decidan por su cuenta a nombrar aspirantes y a tener titulares independientes cada uno, lo que supondría de forma indudable que nos encontrábamos ante un auténtico «magnum» del deporte del boxeo, que si siempre ofreció una falta total de organización, por otro parecía que ahora entraba en vías de una solución adecuada, lo cual es más que difícil

Por Manuel S. SUAREZ

(Es un reportaje deportivo especial para Agencia FIEL. — Prohibida su reproducción).

Media hora con JIM MC GREGOR, el entrenador errante

- «SERA DIFICIL CUALQUIER VICTORIA DE ESPAÑA EN MEJICO»
- «AL BALONCESTO HISPANO LE SOBRA ESTETICA Y LE FALTA FUERZA»
- «ES UN ERROR FAVORECER ARBITRALMENTE AL EQUIPO DE CASA: SE LE ACOSTUMBRA MAL»

Por MARTIN TELLO

En su reciente estancia en Madrid, tuve oportunidad de hablar ampliamente con Jim McGregor, entrenador de los All Stars. Me dio datos asombrosamente concretos de los partidos celebrados en las jiras de los dos últimos años, que él parece tener filmados en la memoria. Quisiera recordar ahora tres de los temas tratados: las posibilidades olímpicas de la selección española, los arbitrajes caseros y la «exportación» de jugadores a Europa.

«AL BALONCESTO ESPAÑOL LE FALTA FUERZA»

En voz tan baja que casi no podía entenderle (esto es un dato histórico), Jim McGregor me confesó su admiración por la vistosidad del juego español. Aún recordaba, como una de las más merecidas, la derrota que el Estudiantes infringió al Gulf Oil en noviembre del año pasado. Pero a esta espectacularidad. Jim McGregor opuso un gran reparo:

—El baloncesto español es, desde el punto de vista estético, uno de los mejores del mundo; pero es de los peores en cuanto a fuerza.

Y, en consecuencia, no dio muchas posibilidades a nuestra selección en caso de que se clasificara para los Juegos Olímpicos.

—La Olimpíada de Méjico será durísima, y de gran nivel técnico. La preparación individual a que se somete a cada hombre en los países más destacados es casi exagerada. Será muy difícil que España —si salva la dura prueba de Monterrey, donde ocurrirá lo mismo que en Méjico, aunque en menor escala— consiga alguna victoria sobre los equipos tradicionalmente fuertes, a pesar de su buen juego.

LOS ARBITRAJES

Jim McGregor ya era famoso en Estados Unidos cuando hace quince años se convirtió en una errante enciclopedia técnica que se hacía cargo de una y otra selección nacional e imbuía de conocimientos a los técnicos de todo el mundo, que los asimilaban con glotonería. Ahora que ha dejado ya de propalar sus conocimientos y se ha embarcado en la corriente de la publicidad, con la Gulf Oil, McGregor sigue viajando. Y él, que conoce como nadie el baloncesto internacional, me dio este consejo respecto a los arbitrajes para la selección:

—Mire, en España —como en muchos otros sitios— se acostumbra a favorecer arbitralmente al equipo nacional en los partidos que éste disputa. Esto es un error. Lo aconsejable es, incluso, ser más duro con el propio equipo que con el rival, para que los jugadores se acostumbren a la dureza y a los marcajes severos que serán los que encuentren en cuanto traspasen sus fronteras.

Este es el consejo de McGregor, un viejo problema con el que más de uno estará de acuerdo y del que ya se ha hablado, en otras ocasiones.

McGregor me dijo además que el país «campeón de arbitrajes caseros era Panamá y que también recuerda como especialmente adversos los que su equipo padeció en Bahía Blanca Atenas y Zadar. Pero tras el partido jugado en Madrid contra la selección española, vociferó que nunca había conocido unos jueces tan parciales.

LA GRAN SATISFACCION DE MCGREGOR

Cuando abordé el tema de los fichajes que el Gulf Oil proporciona a los clubs europeos, McGregor no se alteró.

—Mire, este año hemos sufrido bajas, pero todas por lesión, o por causa diferente a fichajes. La disposición de la FIBA que prohibe a un jugador actuar con dos clubs diferentes en la misma temporada obliga a que los fichajes actuales se realicen con vista a la temporada 69-70.

Y el preparador americano, añadió:

—Ahora bien, que nadie crea que los jugadores de Estados Unidos fichan por ganar dinero. No es así.

—¿Entonces?

—Se lo explicaré con números: Cada año, cinco mil jugadores abandonan los equipos universitarios por finalizar sus estudios. De éstos, unos 500 poseen excelente clase, pero sólo 50 pueden fichar por equipos profesionales. Como en Estados Unidos sólo hay —cosa ridícula— dos clubs de aficionados, gran número de jugadores se quedan sin la posibilidad de estar en un buen equipo.

—Y aquí interviene usted...

—Exacto. Mi gran satisfacción, después de tantos años de entrenador, es ofrecer a estos jugadores que no quieren dejar de practicar el baloncesto, la oportunidad de competir contra equipos destacados en todo el mundo —mediante una prolongada jira—, o de fichar por alguno de ellos.

Así que ya conocen la gran satisfacción del famoso Jim McGregor, el hombre que siempre ofrece lo que más se necesita: conocimientos técnicos. Hace algunos años, jugadores altos y publicidad en este momento y... ¿qué hará falta en el futuro?, ¿buenos árbitros?; seguro que Jim McGregor crea una escuela especializada. Ya lo verán.

(Es un reportaje deportivo especial para Agencia FIEL.— Prohibida su reproducción).

LAVANDERIA
Kenia
LAVADO
ESTERILIZADO Y
PLANCHADO
Recogida y entrega a domicilio
y en pueblos de la provincia
Llamando al teléfono
1989
Calle Valentín Calderón, 38

Si usted no conoce nuestros muestrarios, su visión de lo que es el papel pintado es bastante incompleta
Visítenos; no nos molesta
PAPELES PINTADOS
HERACLIO DOMINGUEZ
PLAZA MAYOR, 9. PALENCIA

Ciclomotor GUZZI
SIN CARNET DE CONDUCIR
Grandes facilidades
Repuestos NEIRA
BURGOS, 9 Frente Hotel Jorge Manrique

Campeonato de España de water-polo

El Barcelona campeón, a falta de dos jornadas

Barcelona, 22. — En la piscina «Folch y Torres» ha proseguido esta tarde el Campeonato de España de water polo (fase final), enfrentándose en primer lugar el C. N. Sabadell y el Parque Móvil de Madrid, triunfando los primeros por el resultado de 2 a 1.

Este encuentro se caracterizó por la igualdad de fuerzas entre ambos contendientes, si bien el Sabadell, logró una más acertada actuación en las jugadas del primer tiempo en el que García logró el 1-0 con que terminó la primera mitad. En la segunda parte el Parque Móvil de Madrid empata al conseguir García el único gol para su equipo. El tercer período no sufre variaciones el marcador y en el cuarto, el Sabadell de penalty consiguió por mediación de Mata el definitivo 2-1.

Arbitro el colegiado ceuti, Juan Serrais, bien.

A continuación se celebró el último partido entre el Canoe y C. N. Sevilla, encuentro disputadísimo en el que el Sevilla se mostró más incisivo que en sus anteriores partidos, logrando un merecido empate a uno. Por tiempo los resultados fueron 0-1, 0-1, 1-1 y 1-1.

Los autores de los goles: Diosdado del Sevilla en la primera parte y Rodríguez del Canoe en la tercera de penalty.

Arbitro el colegiado catalán señor Antonio Bayarri, bien.

Al finalizar la cuarta jornada, la puntuación es la siguiente:

1. C. N. Barcelona, 7 puntos.
2. C. N. Barcelonte, 7.
3. C. N. Sabadell, 4.
4. Canoe N. C., 3,50.
5. C. D. Parque Móvil, 2.
6. C. N. Sevilla, 1.

A falta de disputarse la quinta y última jornada los dos primeros lugares, no pueden ya variar.—Alfil.

¿EL FUTBOL ES UN NEGOCIO?

- TODA LA VIOLENCIA Y LOS MALOS MODOS DE HOY ES CONSECUENCIA DE LA «NECESIDAD IMPERIOSA DE GANAR»
- «ES UNA CATASTROFE INMINENTE LA DECADENCIA DEL FUTBOL INTERNACIONAL», ANUNCIA UN EX ENTRENADOR NACIONAL FRANCES

Por Martín MERZHANOV

En los estadios de Europa y América se contrastan las distintas tendencias, ideas y sistemas; se dilucida una controversia, tan vieja como el fútbol mismo, entre dos tipos de juego; el ofensivo y el defensivo.

A primera vista parece que tanto el uno como el otro son exponentes del progreso futbolístico.

Los dos campeonatos mundiales de Chile e Inglaterra, y el último europeo, muestran que el fútbol se ha tornado más cauteloso y precavido.

Tiene su explicación. Hace diez años, en el mundial de Suecia, la selección brasileña fue la sorpresa con su nueva fórmula para disponer los jugadores: el once carioca hizo un fútbol de conjunto, impecable e inspirado, que le proporcionó relativa facilidad el máximo título: la copa de Jules Rimet.

Los brasileños finalizaron el campeonato con el extraordnario tanteo de 16 a 4, o sea, un promedio de cuatro goles cada uno. El balance confirmaba la eficacia del nuevo sistema. En la semifinal y en la final, disputadas en el Rasunda de Estocolmo, Pelé, Vavá y Garrincha marcaron diez goles antológicos. Todo esto dio mucho que pensar a los entrenadores europeos.

Desde entonces, el supremo afán es el de contener a cualquier precio a la delantera enemiga. Se pusieron de moda los bastiones defensivos y, con ellos, el juego violento y los malos modos.

En 1962 en Chile, la inmensa mayoría de las selecciones aplicaron el sistema brasileño con una variante: la defensa reforzada. En esta fórmula trastocada, campeaba el lema: «Primero, la portería propia».

Recuerdo que en los encuentros decisivos de Chile, los goles entraban con una dificultad enorme. El cerrojo a ultranza nivelaba la categoría de los equipos e impulsaba a buscar nuevas vías de penetración en el área enemiga.

En Chile, los brasileños volvieron a alzarse campeones, pero con mucho esfuerzo y sin la brillantez anterior.

—¿Por qué razón los entrenadores nacionales, y, muy especialmente de clubs, de todos los países opusieron un fútbol bastardeado al juego de bello trazo y de abundantes goles?

La importancia del fútbol en la vida social ha crecido extraordinariamente. Su popularidad no tiene rival. Los millones de espectadores proporcionan fabulosas ganancias a los propietarios de los clubs, que han hecho con el balón su agosto. Todo negocio debe dar beneficios. Se necesitan victorias, porque el equipo derrotado pierde público. Lo más fácil sería formar una plantilla con ases extranjeros y ganar, ganar...

Ello requiere una larga labor de ensamblaje hasta conseguir arrollar a la defensa contraria. Pero el tiempo apremiaba. Los propietarios se impacientaban e imponían sus tácticas. Hubo época en que los equipos vencían con los escasos impulsos de su delantera y una defensa a cal y canto. Los que manejan el negocio sabían que el triunfo proporciona dos puntos y que los márgenes en el marcador no cuentan.

Era la teoría de las «minivictorias», promovida por los equipos italianos. Surgió la táctica del equipo replegado, con uno o dos delanteros rápidos que, contraatacando, deberían marcar el gol.

El fútbol comercializado envileció el juego, que se hizo excesivamente duro y sucio, restándole deportividad y belleza. Algunos partidos desembocan en pugilatos. El virus de la comercialización afectó a todos los países con fútbol profesional y con sus fantásticos fichajes. Los equipos suramericanos también se adscribieron al juego-fuerza para alcanzar al fútbol anglosajón.

Veamos, pues, cómo los que han hecho del fútbol un negocio imponen una nueva técnica. Poco a poco se uniforman los estilos. La táctica defensiva determina lo demás. Todo esto no deja de preocupar al público y a la FIFA.

Los entrenadores de espíritu creador proponen muchos y muy incisivos esquemas para devolver al fútbol su deportividad y brillo. Pero los dueños de los clubs no se entusiasman mucho.

Las selecciones nacionales están fuera del alcance de estos negociantes. ¡Qué mejor ocasión para aplicar sistemas progresistas! Pero la alineación de una selección depende en gran medida de los clubs. Estos ceden con desgana sus hombres para competir que no les aportarán beneficios. Además, los jugadores de los clubs comercializados se acoplan con lentitud. Las selecciones nacionales también sucumben a manos del fútbol lucrativo.

Por esa razón, en Inglaterra sólo vimos categoría en los encuentros Brasil-Hungría, Inglaterra-Portugal e Inglaterra-RFA. En los demás se emplearon tácticas defensivas y grises. La muralla ante la puerta y no la maestría determinaba la victoria. Los futbolistas derrochaban fuerza, coraje y valor, pero no garra y pasión. Además, abundó el juego sucio y los incidentes desagradables. El choque Inglaterra - Argentina, fue pródigo en interrupciones del juego, en reproches al árbitro y forcejeos. El inglés Stiles abofeteó a un uruguayo La defensa portuguesa agredió a Pelé. Para atajar los escándalos, la FIFA celebró varias reuniones urgentes.

Son las delicias de la comercialización.

El mundial de Londres no aportó grandes ideas creadoras. La mayoría de los equipos jugaron a la defensiva. En el ataque hubo variantes para todos los gustos: jugaron cuatro, tres y dos punteros.

El reciente campeonato europeo distó poco del mundial de 1966. También vimos agolparse a los jugadores atrás y escasos contraataques; hubo discusiones, recusaciones a los árbitros y tanteos mínimos. En el fútbol de este corte, la suerte decide partidos y torneos.

En los cinco encuentros celebrados en Nápoles, Florencia y Roma, se marcaron sólo siete goles. Recordemos que el partido Italia-URSS, duró 120 minutos y las dos confrontaciones Italia-Yugoslavia, 210 minutos. A ratos, los ingleses y yugoslavos hicieron un fútbol vistoso y ofensivo, pero volvió por sus fueros el juego duro y replegado.

El entrenador Albert Batteux, que hace diez años estuvo al frente del once francés, opina que la decadencia del fútbol internacional es una catástrofe inminente. No es que hayan decaído la táctica y la técnica. Al contrario. Es que el fútbol mercantilizado obliga a «ganar a toda costa». Aunque sea con el juego brutal, marrullero e hipócrita. Estas actitudes,señala Batteux, prosperan en los estadios de Europa y fuera de ella.

Son muchos los que comparten la zozobra del entrenador francés, pero no se hace nada efectivo. Por lo visto, los que mangonean en el fútbol profesional mantienen otra opinión.

Está demostrado que el nerviosismo, madre de los malos modos, se halla en proporción directa a la importancia del encuentro. Eso se nota sobre todo en los torneos oficiales de clubs: la Copa de Europa de campeones de Liga, la Recopa y el Campeonato Mundial por equipos. Aquí los escándalos son tan frecuentes que la policía también entra en juego. Recientes están los incidentes en el estadio de Montevideo entre el Racing de Buenos Aires y el Celtic de Glasgow. En este «partido», ganado por el Racing, fueron expulsados cuatro escoceses y dos argentinos. Sin olvidar el Torneo Ramón de Carranza, de Cádiz.

Los desmanes son fruto del ambiente de lucro y de agio que rodea estos partidos. Cada victoria aporta grandes primas a los jugadores y ganancias extraordinarias a los clubs.

Recuerdo el encuentro entre las selecciones soviética y argentina en el estadio River Plate de Buenos Aires. El puntero San Filippo, neutralizado por Voronin, comenzó a aporrear el césped en un arrebato de histeria. El encuentro terminó con la victoria soviética. En los vestuarios argentinos se oían sollozos. Con el partido, cada jugador había perdido una prima de 500 dólares.

De esto hace siete años. Hoy todo cuesta más. Por vencer a los escoceses, cada jugador del Racing recibió 5.800 dólares y un automóvil. Si sabrá el señor Saccol en qué se gasta los cuartos.

La corruptela en el fútbol profesional llega, en algún caso, a emular al gangsterismo norteamericano. No hace mucho, Bruno Pesaola, entrenador del Napoli, dimitió porque él y su familia fueron amenazados si no se prestaba a un chanchullo con las quinielas clandestinas.

También menudean las discordias entre los propietarios de los clubs y los futbolistas. Los profesionales chilenos anunciaron la huelga si no se establecían los contratos por seis años. Conflictos de este tipo se han registrado en Inglaterra, Francia, Italia.

Muchas son las lacras del fútbol comercializado. Los que en Occidente quieren devolverle su nobleza, exigen que sea erradicado de los terrenos de juego el vandalismo, la corrupción y las tácticas antideportivas impuestas por los que hacen del fútbol un negocio.

(Es un reportaje especial para Agencia FIEL-APN. — Prohibida la reproducción).

SANGRE REAL en la Olimpíada de México

El rey de Grecia y el príncipe heredero de Noruega representarán a sus países en las competiciones de vela

Por Ilona THIES

«Yo soy el primer servidor de mi pueblo", dijo Federico el Grande de Prusia hace dos siglos" ...y su primer deportista también", podría añadir el príncipe Harald de Noruega, de 31 años y el rey Constantino de Grecia, de 28 años. Ellos representarán a sus respectivos países en los próximos Juegos Olímpicos que tendrán lugar en México; para ambos será la segunda vez que participan en este acontecimiento.

EL PRINCIPE HARALD, UN CONSUMADO DEPORTISTA

Harald de Noruega intervino en los Juegos Olímpicos por vez primera en 1964, cuando tuvieron su sede en Tokio. Participó en las competiciones de vela como "yachtsman", formando la tripulación del yate "Fram III", junto con sus compatriotas Erik Johannessen y Stein Foyn. El joven príncipe fue también quien portó la bandera noruega durante la inauguración de los juegos.

El príncipe siempre ha sido un consumado deportista. Desde muy corta edad, fue animado a participar en cualquier clase de deportes y durante su juventud se convirtió en un excelente jinete, tenista, esquiador y nadador. Pero su especialidad fue siempre y sigue siendo, la náutica. Esta afición también se extiende a su joven esposa, Sonia, con la que el príncipe contrajo matrimonio el pasado día 29 de agosto tras un romance que duró diez años. Actualmente, la joven pareja se encuentra de luna de miel en algún lugar desconocido, pero sin duda estarán de vuelta con tiempo suficiente para hacer las maletas para México.

Aunque en 1964, el príncipe y sus amigos no ganaron ninguna medalla, se espera que este año la bandera noruega será alzada cuando se anuncien los resultados de la prueba 5.5 metros. Según los expertos, Harald está en plena forma este año, él tiene la edad ideal para esta clase de competiciones y además ha resuelto sus problemas personales que parecían preocuparle hace cuatro años en Tokio, casándose con la mujer a la que ama desde sus tiempos de estudiante.

Sin duda el príncipe, como futuro rey de su país, tratará de conseguir una medalla para su pueblo, pero sobre todo para su joven esposa Sonia, la más querida entre sus súbditos. Ella presenciará los acontecimientos desde la tribuna que ha sido instalada en la orilla de la Bahía de Acapulco.

CONSTANTINO DE GRECIA, MEDALLA DE ORO EN 1960

El rey Constantino es ya un "viejo zorro" en cuanto se trata de ganar medallas. Representó a su país durante los Juegos Olímpicos celebrados en Roma en 1960, consiguiendo la medalla de oro en la clase Dragón. Para celebrar su victoria, la reina Federica le empujó al agua cuando bajaba de su yate. A su vuelta a Grecia, el país natal de los Juegos Olímpicos, fue recibido como un héroe y la afición de los jóvenes griegos por la náutica aumentó entonces repentinamente.

Debido a la difícil situación política en Grecia, no se sabe aún con certeza si el rey participará en las competiciones, pero sí que se irá a México. Sin embargo, el hecho de que haya dejado de vivir en su país no le impedirá participar en los Juegos. Además se cree, que otra medada olímpica ayudará al rey de reforzar su posición entre los jóvenes de su país. Igual que Harald de Noruega, Constantino se encuentra en plena forma física y a pesar de sus problemas nunca ha dejado de entrenarse con su yate particular.

Dos pueblos mirarán hacia Méxtco con especial interés el próximo mes de octubre. Un rey actual y un futuro rey tratarán de conseguir medallas para sus países. Porque, aunque se dice que «lo más importante es participar", lo que todos los participantes quieren es ganar.

El baloncesto español buscará en Monterrey su calificación para MEJICO

- EMILIANO, CAPITAN DEL CUADRO ESPAÑOL, VE CIERTAS ESPERANZAS DE CLASIFICACION.
- PERO EN LA OLIMPIADA NO HAY NADA QUE HACER.

Por Herminio B. UCHA

Al fin, el cuadro español de baloncesto se ha decidido. Tras no pocos ensayos, Díaz Miguel designó a los hombres que van al Torneo Preolímpico de Monterrey. Es la tercera vez que España acude con su baloncesto a un torneo que califica para asistir a la Olimpíada.

—¿Cuántos fueron antes?

—El Torneo de Bolonia, permitió a España asistir al torneo olímpico en Italia. Entonces se logró la hazaña y nos metimos en la fase verdaderamente olímpica. Luego, ya no hubo tanta suerte...

—¿Cómo fue ello?

—En el preliminar que calificaba para asistir a la Olimpíada de Tokio. Ahí no hubo nada que hacer y fuimos superados. Ahora, a la tercera, la esperanza es amplia por parte de dirigentes, federativos, seleccionadores y jugadores de la representación hispana.

—¿Posibilidades de clasificación en Monterrey?

—En primerísimo lugar, ya se sabe que la lucha será tremenda ante la «golosina» que supone el clasificarse en segundo lugar y con ello entrar en «rondón» en los certámenes finales. En Monterrey se puede pirar a ésto. A un equipo como nuestro puede tenérsele en cuenta a los efectos de obtener una de las dos posiciones que clasifican.

Supongamos que estamos en plena Olimpíada y que España se clasifica. ¿Qué haría nuestro equipo?

—No quedaría entre los cinco primeros. A partir de este puesto, con suerte, podría optar. Pero nada más.

—Pero en caso de competir se cumpliría la consigna olímpica...

—Todo eso está muy bien, pero la verdad no tiene otro camino. España, en Europa, no está entre los cinco primeros, pero sí puede estar entre los ocho. En una competición mundial no cabe duda que estaría mucho más lejos. Porque hoy se juega al baloncesto de verdadera maravilla en todo el mundo.

—Pasando a otro tema, ¿qué tal es la formación española que acude?

—Es el mejor equipo nacional que España ha tenido en toda su historia. El mejor con mucho.

—¿En qué se basa?

—En que antes sólo había un «pivot», que era Alfonso Martínez. En esta oportunidad, el equipo acude con cuatro «pivots» nada menos. Son ellos, Alfonso Martínez, que sigue ahí, en la brecha. Aparte de él, Luyk, el madridista Alocén, el jugador del Picadero barcelonés, y Margall, que asimismo, juega con Alfonso, en el Juventud de Badalona.

Emiliano Rodríguez es el capitán del cuadro español. No duda en contestar, cuando le interrogamos respecto a las posibilidades españolas.

—Creo que podemos hacer un esfuerzo grande en Monterrey y tratar de clasificarnos. No será fácil ni mucho menos, porque Australia y Bulgaria son enemigos poderosos, pero yo confío en que una de las plazas pueda ser para España.

—Supongamos que logramos una de esas dos plazas. ¿Luego qué?

—Luego a perder ante los mejores y a tratar de hacer un papel digno. Pero lo primero de todo, lo principal, lo necesario, es Monterrey. Sin eso, no puede especificarse nada. El baloncesto olímpico es algo grandioso.

Banco Hispano Americano
MADRID

Capital autorizado	Ptas. 3.150.000.000
Capital desembolsado	» 2.925.000.000
Reservas y Regulación Ley 76-1961 ...	» 7.139.500.000

471 OFICINAS EN ESPAÑA
Y DE REPRESENTACIONES EN ARGENTINA, BRASIL, COLOMBIA, COSTA RICA, MEJICO, PERU Y VENEZUELA
A través de nuestros Departamentos especializados en los principales sectores de la economía, ofrecemos a nuestros clientes un eficaz servicio tanto en España como en cualquier lugar del Mundo.
BANCO HISPANO AMERICANO
TRADICION Y EFICACIA
(Aprobado por el Banco de España con el núm. 6.587)

M.C.D.2022

La Vida en la Provincia

Crónica de Paredes de Nava

Las fiestas patronales se celebraron con extraordinario esplendor y gran concurrencia de forasteros

Pregón y proclamación de la Reina y Damas.-Los nuevos gigantes y cabezudos Actos religiosos.-Los "benditos" novillos.- Deportes, competiciones y bailes

El amplio edificio del Ayuntamiento de Paredes de Nava.—(Foto PAYA)

Una vez más se han celebrado las fiestas patronales de la histórica e imperial villa de Paredes de Nava, con gran animación y asistencia de forasteros y de los hijos de Paredes de Nava, que impulsados por las necesidades de la vida, se hallan extendidos por toda la geografía hispánica y no pocos en el extranjero, pero que nunca faltan a la cita de las Fiestas del Señor, añorando la patria chica, de la que guardan tan gratos recuerdos de sus años infantiles y de sus días mozos.

FIESTA DE LA VIRGEN DE CAREJAS.—El día 8 de septiembre, festividad de la Virgen de Carejas, Patrona de la villa, se celebró, siguiendo tradicional costumbre una Misa solemne en la ermita, con asistencia del Clero parroquial y autoridades y gran número de fieles, correspondiendo así, a la devoción que tienen a la Virgen. Ocupó la cátedra sagrado un Rvdo. P. Agustino de la residencia de Palencia. A continuación clero y autoridades fueron obsequiados por los cofrades, con una comida de hermandad, de la que todos salieron satisfechos.

Aprovechando el día espléndido que hacía, muchas familias pasaron el día en la pradera que rodea el santuario, dando buena cuenta a la hora del yantar de las abundantes y suculentas meriendas, organizándose por la tarde una romería con animados bailes a cargo de la Banda de Música.

EL PREGON Y PROCLAMACION DE LA REINA Y DAMAS DE LAS FIESTAS DEL SEÑOR

De acuerdo con el programa trazado por la Comisión de Festejos, a las 22 horas del día 14, se celebró en el salón de actos del Ayuntamiento el Pregón de las fiestas, con gran asistencia de público, presidiendo las autoridades de la villa.

Dio comienzo el acto con unas palabras de presentación que el concejal señor Castellanos, hizo del joven Serapio Herrezuelo Lobete, que dio lectura al pregón de las fiestas, cantando las virtudes de la mujer paredeña, creyente, honrada, hacendosa, hogareña.., hace un llamamiento a la juventud, para que conservando las virtudes de la mujer castellana y ambientándose en las exigencias de la vida moderna, sepa exhibir la belleza y donaire que Dios la dio, sin que naufrague la virtud y se marchite el alma solo así sereis dignas de vuestra estirpe y labraréis las glorias de vuestro pueblo.

Terminado el pregón el señor alcalde, don Ismael Marcos, hizo el nombramiento de la Reina, recayendo en la señorita Milagros García Sierra y sus Damas de honor las señoritas Pili Gallego García, Tere Castrillo Lagunilla, Flori Pescador Gutiérrez y Teodorina Calvo Morate. Un ramillete de jóvenes bellas, simpáticas, alegres con grandes ilusiones, que fueron muy aplaudidas y que han dado colorido y atractivo a las fiestas. A continuación se organizó una verbena en la plaza de San Francisco que estuvo animadísima.

LOS NUEVOS GIGANTES Y CABEZUDOS, PORTICO DE LAS FIESTAS

Los días 15, 16 y 17, se fue desarrollando el amplio programa trazado. En las primeras horas de la mañana la Banda de Musica recorria las calles principales, interpretando alegres dianas, entre el estallido de los cohetes y desfilando los flamantes gigantes y cabezudos, estrenados este año y que han sido la alegría y regocijo de grandes y pequeños. El año pasado, desde estas mismas páginas, censurábamos con sátira fina pero constructiva, la presencia en nuestras calles de unos gigantones arapientos, carcomidos y además prestados, lo cual no nos parecía digno de una villa con historial tan glorioso y de porvenir tan esperanzador.

Hoy me satisface el poder felicitar al Ayuntamiento por haber adquirido esa colección de gigantes y cabezudos, que darán tronío a nuestras fiestas, sembrando la algazara en nuestras calles y dando realce a cuantos actos sean celebrados con su pomposo desfile. Esa decisión municipal echa por tierra los comentarios y censuras que promovió mi sátira y manifiesta claramente la razón que me asistía.

ACTOS RELIGIOSOS

En un pueblo de profunda raigambre religiosa, no puede faltar en sus fiestas la solemnidad litúrgica, que se celebró en la Parroquia de Santa Eulalia con Misa solemne a las once de la mañana del día 15, con asistencia de todas las Autoridades de la villa y representaciones oficiales.

Celebró la Misa el Rvdo. Sr. Párroco asistido del clero parroquial y predicó la homlia el Ilmo. Monseñor D. Zacarías Gama Martínez, Prelado Doméstico de S. S. y Arcipreste de la S. I. Catedral de Palencia, estando la parte musical a cargo de D. Leoncio Fernández, Beneficiado - Organista de la Catedral de Palencia.

Terminada la Santa Misa se organizó la procesión con el Santísimo, terminando con la bendición. La concurrencia de fieles a este acto fue extraordinaria.

El día 16 a las diez de la mañana, se celebró un funeral solemne por todos los difuntos de la villa, dedicando a nuestros antepasados un fraternal y piadoso recuerdo en estos días.

LOS «BENDITOS NOVILLOS»

Se celebraron los espectáculos taurinos (los «benditos novillos» que dicen en Paredes) según el programa. El día 15 una grandiosa novillada, así lo anunciaban los carteles y en verdad que fue grandiosa, excelente en todas sus partes. Lleno hasta la bandera, con gran algazara en los tendidos.

Los novillos de la acreditada ganadería de don Ignacio Encinas de «El Espinar», dieron todos buen juego, demostrando bravura y casta. Merecen entusiasta felicitación el caballista y rejoneador don Cándido López Chaves, que tuvo una actuación brillante y valiente y se le concedieron las dos orejas y el rabo, dando la vuelta al ruedo en medio de grandes aplausos. También fue meritoria y valentísima la actuación de los dos novilleros Paquito Romero y Manuel Alonso «Herrerita», que fueron muy ovacionados y aplaudidos con concesión de una oreja al primero y dos al segundo. ¡Adelante muchachos, habéis triunfado en toda la línea en Paredes, así podréis llegar pronto al día de vuestra alternativa!

De la becerrada del día 16 y las «Fantasías en el Ruedo» del 17, no sé qué decir, la prudencia exige el más respetuoso silencio, pero tome nota la Comisión de Festejos para el futuro, y procure sustituir estas becerradas poco gratas y muy záfias, por otros festejos más atractivos y artísticos.

DEPORTES Y COMPETICIONES

En cuanto a los deportes merecen mención aparte y un buen ganado aplauso, por su perfecta organización, su calidad y su desarrollo, siendo del agrado de todos.

En la carrera ciclista fueron galardonados: 1.º premio, Fermín Asenjo Barón, con trofeo y 300 pesetas; 2.º premio, Lucas Morate Martín, con trofeo y 200 pesetas; 3.º premio, Angel Elices Emperador, con trofeo y 100 pesetas; 4.º premio, Andrés Gutiérrez Rivas, con trofeo y 50 pesetas.

Los premios del concurso de habilidad de tractores con remolque fueron adjudicados, el primer premio a Carlos Miguel Fernández, con trofeo y 350 pesetas; el 2.º premio, a Enrique Luis Cardeñoso Alonso, con trofeo y 200 pesetas; el tercer premio, a Francisco Payo Herrezuelo, con trofeo y 100 pesetas; y el cuarto premio, a Jerónimo García Fernández, con trofeo y 50 pesetas. Hacemos constancia del agradecimiento de la Comisión de Festejos al señor presidente y secreterio de la Cámara Sindical Agraria, que han contribuido a la organización y realización de esta competición agraria.

También constituyó un verdadero éxito la gimkhana automovilista, organizada por la Casa «Seat», Agencia Oficial de Palencia, en la que tomaron parte veintidós corredores, triunfando los concursantes que se detallan: 1.º Juan Carlos Villagrá Herrero; 2.º Fernando Villagrá Blanco; 3.º Enrique Luis Cardeñoso Alonso; 4.º Francisco Javier Herrero Payo; 5.º Jesús Gallego Arenillas.

BAILES Y FUEGOS ARTIFICIALES

No han faltado durante las fiestas, selectas proyecciones de películas en los cines, bailes en las diversas salas que estuvieron animadísimos, el baile público en la plaza todas las tardes y noches, donde la orquesta local interpretó un selecto programa de música y pudimos contemplar los tres días una artística colección de fuegos artificiales.

Una vez más, felicitamos a la Comisión organizadora del Ayuntamiento, por la organización y perfecto desarrollo del programa de fiestas, que esperamos se vaya superando cada año y se corrijan las posibles deficiencias que toda obra humana tiene.

La nueva Paredes, moderna y bellamente urbanizada. Una vista de la Avenida de Berruguete.—(Foto PAYA)

EL EXTRAORDINARIO DE DIARIO - DIA

No podemos cerrar esta crónica, sin hacer referencia al número extraordinario de DIARIO - DIA, dedicado a Paredes de Nava con motivo de sus fiestas patronales. Ha sido un verdadero alarde de técnica periodística y una manifestación clara del acendrado palentinismo que siempre ha distinguido a su Director, D. José Alonso de Ojeda. Así se trabaja por Palencia y su provincia, ese es el camino para dar a conocer los valores de nuestra tierra, que no son pocos.

Paredes de Nava, por medio de su Corresponsal, quiere testimoniar al señor Director, al Redactor Jefe y demás personal de la Redacción, así como a todos los que trabajan en la confección del periódico palentino, su agradecimiento, por la propaganda de nuestras fiestas, de nuestra historia, de nuestras costumbres y sobretodo de nuestro maravilloso Museo de Santa Eulalia, verdadero relicario de arte, exponente de la grandeza de esta villa a través de la historia, admiración de cuantos le visitan, para gloria y orgullo de esta tierra palentina.

EL CORRESPONSAL

¡COLEGIALES!

MATERIAL ESCOLAR
de todas clases y precios

LIBROS DE TEXTO
ajustados a los nuevos cuestionarios

TODO CUANTO PRECISE EN EL PROXIMO CURSO en

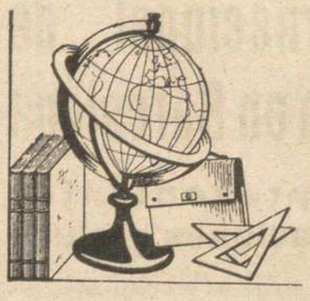

GRAFICAS AGUADO
Mayor, 98

¡¡55 años de prestigio comercial en Palencia!!

NO-DO DE SUCESOS

Mueren 41 personas al despeñarse un autocar

¿Extraterrestres?. Dos extraños seres vistos en Gerona

Ingleses detenidos por gamberrismo y agresión

PERECEN CINCUENTA Y UNA PERSONAS, AL DESPEÑARSE UN AUTOCAR

Nueva Delhí. — Cincuenta y una personas perecieron ahogadas y otras 56 resultaron heridas cuando el autocar en que viajaban cayó al río Gad cerca de Ratnagiri en la costa del Mar de Arabia a 320 kilómetros al sur de Bombay, ha informado hoy la Prensa Asociada de la India.

Los viajeros del autocar que sufrió el accidente eran un coro de cantores religiosos "bhajan". — Efe.

"LOS INVASORES" EN GERONA

Gerona. — Dos seres vestidos de negro y con las caras completamente amarillas, han sido vistos hoy por el pescador Juan Ballesta a cien metros de la playa de La Escala, según ha manifestado dicho pescador. Al principio, añadió, vio cómo un bulto que le pareció una boya, y al acercarse a él, de forma súbita surgió del mar otro bulto parecido y con gran estupor comprobó que se trataba de unos extraños seres.

El pescador dio cuenta del hecho a la Guardia Civil, la cual se trasladó a la playa sin que se haya podido averiguar la menor pista y menos aún dar con el paradero de los dos seres no identificados.—Cifra.

INGLESES DETENIDOS POR GAMBERROS Y AGRESION

Calella de la Costa (Barcelona). —Un matrimonio inglés ha sido detenido por la Guardia Civil por su conducta incorrecta y haber agredido a un taxista.

De madrugada, Graham Ronald Nory Ayres, de 22 años, natural de Wembley Midd., y su esposa Melinda Isabel Hibbert, natural de Jamaica, de 27 años, requirieron los servicios del taxista Antonio Bernal Fernández, en la parada de la Estación de Ferrocarril, para ser trasladados a la vecina población de Pineda, junto con un turista embriagado alojado en un hotel de esta última localidad. El taxista, escarmentado por otros casos en que, tras servicios similares, los clientes no abonan el servicio o golpean al conductor, puso ciertos reparos y los dos ingleses profirieron insultos contra España y los españoles. Al afearles el taxista, que posee nociones de inglés, su proceder, fue agredido y sufrió fractura abierta de la pierna izquierda, de pronóstico grave.—Cifra.

ACCIDENTE FERROVIARIO: UN MUERTO Y 28 HERIDOS

Calella de la Costa (Barcelona). —Un muerto, y 28 heridos, cuatro de ellos graves, es el balance trágico del accidente ferroviario ocurrido esta mañana en esta ciudad entre dos trenes-tranvías a las 11,30. Uno de los convoyes procedía de Barcelona con dirección a esta ciudad y el otro había salido de Calella con destino a Barcelona. Los dos trenes chocaron de frente, y hasta el momento se ignoran las causas del siniestro.

La persona que resultó muerta es el maquinista del tren número 3104, llamado Manuel Garrido Alberjón, de 37 años de edad y vecino de Barcelona.

Los heridos graves son: Salvador Moll Fauria, de 28 años, vecino de Badalona; Juan Gomis García, jefe de tren; Vicente Martín, jefe de tren y Juan Dotras Villas, natural de Canet de Mar, de 21 años.

La colisión se produjo a la salida del túnel que se encuentra situado a 200 metros de la estación de Calella, y fue muy violento, empotrándose ambas máquinas, que quedaron totalmente destrozadas.

Inmediatamente después de producirse el accidente se personaron en dicho lugar las primeras autoridades locales, bomberos de Calella y Mataró, así como miembros de la Cruz Roja de los citados pueblos y de Arenys de Mar. Se procedió intensamente a los servicios de rescate de las víctimas de ambos trenes y se pidió refuerzos al Cuerpo de Bomberos de Barcelona, varios coches de los cuales llegaron también inmediatamente al lugar del suceso.

Asimismo toda la población de Calella prestó auxilio a las víctimas, que fueron trasladadas a distintas Casas de Socorro para prestarles los primeros auxilios.—Cifra.

UN MUERTO Y CINCO HERIDOS AL CHOCAR DOS TURISMOS

La Coruña. — Un muerto y cinco heridos es el balance de una colisión entre dos turismos, ocurrida en la carretera de Santiago a La Coruña, a la altura del lugar de Puente Lago, término municipal de Carral.

Resultó muerto Ramiro Ledo Barja, de 59 años, casado, vecino de Palas del Rey (Lugo), y con heridas de pronóstico menos grave sus hijos José Luis Ledo, de 20 años, soltero, estudiante en Santiago, y Margarita, así como Amalia Torreiro Nogueira, de 49 años, y la hija de ésta Amalia Alba Torreiro, de 17 años, que viajaban en el turismo matrícula LU-15.392, conducido por José Luis Ledo.

El conductor del otro turismo, matrícula C-36.688, Manuel González Manteiga resultó con lesiones de pronóstico reservado.

El muerto y los cuatro heridos menos graves son vecinos de Palas del Rey (Lugo) y el último de Mesón del Viento, de la provincia coruñesa.—Cifra.

UN MUERTO AL ESTALLAR UNA BOMBA

La Paz. — Un hombre resultó muerto anoche, durante una manifestación estudiantil, al estallar una bomba de relojería que llevaba en la mano, según ha informado hoy la Policía en esta capital.

Durante la noche grupos de estudiantes han levantado barricadas en la Universidad y lanzado explosivos y bombas incendiarias contra la Policía, que mantenía vigilancia alrededor de los edificios de aquélla.

Han sido practicadas algunas detenciones.—Efe.

UN EXTRAÑO ARTEFACTO SOVIETICO CAYO EN VENEZUELA

Caracas. — Un extraño y pequeño aparato, aparentemente de procedencia soviética, cayó a tierra cerca de la población de "Bocono" (Estado de Trujillo), y se presume que tiene funciones de transmisor de informaciones, según noticias recibidas ayer en Caracas.

Varios campesinos de la región vecina a "Bocono" vieron un objeto brillante que cruzaba el cielo, precipitándose finalmente a tierra.

Al acrecarse los campesinos, el pequeño aparato, que poseía cuatro antenas de 9 centímetros de largo y tenía grabados en su parte superior una hoz y un martillo, emitió sonidos muy raros, hasta que éstos se apagaron por completo.

Actualmente, el aparato está siendo investigado por las autoridades científicas para establecer su procedencia, así como los fines para los cuales era utilizado.—Efe.

EL OBISPO DE LUGO SUFRE UN ACCIDENTE

Lugo. — El obispo de la diócesis, doctor don Antonio Oña de Echave ha sufrido la fractura del brazo derecho, por su tercio superior, al resbalar y caer de forma casual, cuando se encontraba en el jardín del palacio episcopal.

Los facultativos le han puesto un apósito que deberá tener colocado durante cinco semanas. Con este motivo el obispo de la diócesis ha cancelado todas las visitas y compromisos de tipo oficial que tenía programados para los próximos días.—Cifra.

GRAVES DESORDENES EN LA FACULTAD DE INGENIERIA DE MONTEVIDEO

Montevideo. — Un fuerte contingente de fuerzas de choque de la Policía ha rodeado el edificio de la Facultad de Ingeniería de esta ciudad, que se halla ocupado por más de dos centenares de estudiantes, según informaciones sin confirmar. Los policías armados no permiten la salida de ninguno de los ocupantes. Hasta el momento solamente reina una gran tensión, sin que se hayan registrado más que pequeñas escaramuzas. La ocupación del edificio fue efectuada poco antes del mediodía de hoy.—Efe.

RESUMEN DE ACCIDENTES

Madrid. — Tres personas muertas y otras tres heridas de gravedad, son el balance de víctimas producido en los diversos accidentes registrados en distintos puntos de España desde las trece a las veintiuna horas.

Madrid. — Falleció Mariano del Río Sanz, atropellado por un turismo en la zona de La Arganzuela.

María Capa Martín resultó herida de gravedad, arrollada por un camión en la calle de Puerto Canfranc.

Puerto de Santa María (Cádiz). —Falleció José Raffo Bernal, de 57 años, y sufrió lesiones graves José Sánchez Granado, al chocar la moto en que viajaban contra un camión en las proximidades de esta localidad.

Bilbao. — Sufrió lesiones graves el niño de siete años Javier Blanco, que fue atropellado en Aranguren por un turismo.

Betanzos (La Coruña). — Ana González Suárez, de 77 años, murió al ser arrollada por un automóvil.—Cifra.

SASTRERIA:
Camisería
Alta costura en confección
MODAS DON
MAYOR, 51

de espuma de Poliuretano — Aiscondel, S. A.
Y... ¡FIJESE QUE PRECIOS!
Desde 342 pesetas
DISTRIBUIDOR EXCLUSIVO PALENCIA Y PROVINCIA
CURTIDOS MORENO
Plaza Mayor, 17

PROCEDENTE DE LAS PALMAS

FRAGA IRIBARNE regresa a Madrid

Las Palmas de Gran Canaria, 23.—El ministro de Información y Turismo, don Manuel Fraga Iribarne, llegó procedente de Lanzarote, en vuelo especial. El señor Fraga Iribarne ah permanecido tres días en el archipiélago, donde inauguró un parador de turismo y diversos establecimientos del ramo.

Permaneció en el aeropuerto de Gando, donde fue cumplimentado por las autoridades, durante más de media hora, continuando luego viaje a Madrid en vuelo regular de «Iberia». —Cifra.

REGRESA A MADRID

Madrid, 23.—Procedente de Las Palmas de Gran Canaria llegó a mediodía de hoy a Barajas, por vía aérea, el ministro de Información y Turismo, don Manuel Fraga Iribarne, acompañado del director general de Empresas y Actividades Turísticas, don León Herrera.

En el aeropuerto, fue recibido el ministro por alto personal de su departamento.—Cifra.

Regresan a Colombia los dos aviones secuestrados en pleno vuelo

Al parecer, los atentados fueron coordinados desde Cuba

Bogotá, 23. — Regresó anoche al aeropuerto de la ciudad de Barranquilla el avión «Boeing 727» de la empresa «Avianca», que fue secuestrado por la mañana mientras realizaba vuelo de itinerario entre esta ciudad y Cartagena y obligado a tomar rumbo a La Habana. El DC-4 de la misma empresa, secuestrado pocas horas más tarde y conducido también a Cuba, no podrá regresar hasta las primeras horas de mañana, debido a las malas condiciones atmosféricas reinantes en el Caribe.

El «Boeing» cumplía vuelo regular entre Bogotá-Barranquilla-Cartagena pilotado por el capitán Alfonso López con el primer oficial Héctor Cobo como copiloto y llevaba a bordo a 72 pasajeros y siete tripulantes más.

Cuando se disponía a realizar el segundo tramo de su vuelo el capitán comunicó a la torre de control que un individuo armado de revólver y granadas de mano había penetrado en la cabina y le ordenaba tomar rumbo a La Habana. A continuación se perdió todo contacto con el aparato, hasta que en horas de mediodía colombiano (17'23), se informaba que la nave aterrizaba sin novedad en el aeropuerto de Camagüey, en La Habana.

Inmediatamente las autoridades de la Cancillería colombiana iniciaban los contactos con las correspondientes de la Embajada suiza para la urgente devolución del aparato, mientras la empresa colombiana «Avianca», propietaria del avión secuestrado, depositaba en la Embajada cubana en Méjico y a través de su representación en aquella capital, cuatro mil dólares en pago de combustible y utilización del aeropuerto. El capitán Alfonso López tomó contacto con la empresa colombiana y comunicó que todos los pasajeros y tripulantes estaban en perfectas condiciones y que solamente un pasajero, el autor del secuestro permanecía en La Habana. Añadió que momentos más tarde emprenderían vuelo de regreso. Así lo hizo, exactamente a las 17'35.

Los únicos datos suministrados sobre el secuestrador afirman que se trata de un hombre de baja estatura y entre 30 y 35 años de edad, el cual en el aeropuerto de Camagüey afirmó que los motivos que le impulsaron a proceder al atentado son debidos a su descontento con el Gobierno colombiano. En el mismo aeropuerto supo que otro avión colombiano había sido secuestrado momentos más tarde y que tomaría tierra en Cuba.

Este segundo avión, un «DC-4», de la misma empresa, con 56 pasajeros y cuatro tripulantes, fue objeto del mismo atentado momentos después de despegar del aeropuerto de Barranquilla, rumbo a Santa Marta y obligado a dirigirse a Cuba, sin que se conozcan hasta el momento los detalles del atentado. Iba al mando del capitán Alfredo Clismán y del primer oficial Tino Cortina y tomó tierra en el aeropuerto de Santiago de Cuba alrededor de las diez de la noche, hora española.

Este aparato no podrá emprender vuelo de retorno a Colombia hasta las primeras horas de hoy, lunes, debido a las malas condiciones atmosféricas reinantes sobre el Caribe.

En declaraciones a la Prensa, el ministro de Defensa de Colombia, general Ayrbe Chaux, manifestó que todas las características parecían indicar que ambos secuestros habían sido coordinados desde Cuba, obedeciendo a los tradicionales planes subversivos de Fidel Castro, y que mañana se realizará una reunión de las autoridades competentes para estudiar las medidas pertinentes tendentes a acabar con ese tipo de atentados.

Con éstos de hoy se elevan a cinco los aparatos colombianos secuestrados desde agosto del año anterior. Los tres primeros, los fueron el 6 de agosto de 1967, el 27 de septiembre del mismo año y el 5 de marzo de 1968. El primero de los aparatos pertenecía a la empresa nacional «Aerocóndor» y los otros dos a la empresa «Avianca». — Efe.

Congreso internacional de amigos del circo en Barcelona

Acuden 200 representantes de diversas asociaciones y clubs

Barcelona, 23.—La creación de una sección circense en el seno de la UNESCO, publicación de una revista internacional sobre temas de circo; crear la Federación Internacional de las Sociedades y Club de Amigos del Circo; creación de escuelas de circo en diversos países; intentar la creación de leyes nacionales de protección al circo; como la recientemente dictada en Italia; mantener la pureza y ortodoxia del espectáculo circense compatible con sus avances y concretar las aspiraciones de los hombres del circo en pro de la paz mundial y de la hermandad internacional, con las bases sobre las que realizarán sus estudios los asistentes al Congreso Internacional de Amigos del Circo, que esta mañana ha sido inaugurado en Barcelona.

Asisten al Congreso doscientos representantes de diversas asociaciones y clubs, procedentes de Italia, Francia, Alemania, Holanda, Bélgica, Portugal, Hungría, Inglaterra, diversos países de América y de España y las sesiones proseguirán esta tarde, mañana y el miércoles, en que se efectuará la sesión de clausura.

El acto fue presidido por el director general de cultura popular y espectáculos, don Carlos Robles Piquer, quien declaró inaugurado el Congreso en nombre del ministro de Información y Turismo, tras pronunciar un brillante discurso. Le acompañaban representaciones del Gobierno Civil, Ayuntamiento y Diputación; los presidentes del Comité de Honor y del Comité Ejecutivo del Congreso, don Sebastián Gasch y don Arturo Castilla, respectivamente y el secretario del Congreso y conocido periodista, don Alfredo Marquerie.

Hicieron uso de la palabra el señor Castilla y don Mariano Cano, en nombre del alcalde de la ciudad. Seguidamente, el representante italiano, don Massimo Alberini, pronunció la primera ponencia, sobre el tema «Los festivales del clown y el «giocoleri» y la nueva ley del circo de Italia». Concluída su disertación, que resultó muy interesante, al exponer las características de la indicada ley, que se quiere sirva de ejemplo a los restantes países europeos, el señor Alberini hizo entrega de dos placas ofrecidas por la ciudad de Bergamo, sede de las conmemoraciones anuales en recuerdo del payaso Enrico Gastelli, a los señores robles Piquer y Castilla.

Concluído el acto inaugural, el director general de Cultura Popular y Espectáculos, señor Robles Piquer, visitó la exposición de fotografías del periodista barcelonés, José Postius, instalada en el propio palacio de las Naciones, donde se celebra el Congreso.

Después prosiguieron las sesiones de trabajo y posteriormente los congresistas se trasladaron al Palacio Municipal, donde fue ofrecida una recepción en su honor.

Por la tarde proseguirán las sesiones de trabajo y por la noche los congresistas asistirán a la función extraordinaria del Circo Americano, en el curso de la cual se hará entrega de los trofeos del Congreso a las representaciones extranjeras. — Cifra.

Hussein en El Cairo

Ha enviado una carta a Pablo VI sobre la situación en Oriente Medio

El Cairo, 23. — El rey Hussein de Jordania llegó hoy a esta capital procedente de la Arabia Saudí, para una visita de un día de duración durante la cual conversará con el presidente Nasser sobre los últimos acontecimientos en la situación árabe.

El monarca hachemita fue acogido por el presidente Nasser, a quien acompañaban los miembros de su Gabinete.

Juntamente con el rey Hussein viaja a El Cairo su primer ministro, Bahjat al Talhou.—Efe.

CARTA A PABLO VI

Amman, 23. — El rey Hussen de Jordania ha enviado una carta al Papa Pablo VI sobre la actual situación en el Oriente Medio, según indican fuentes bien informadas de esta capital.

Sin embargo, se ignora el contenido de la carta.—Efe-Reuter.

El XI Congreso Internacional de Cerámica, inaugurado en MADRID

Presidió SOLIS asistiendo representantes de 32 países

Madrid, 23.—Esta mañana ha sido inaugurado el XI Congreso Internacional de Cerámica que, por primera vez, se celebra en España, con la colaboración de Portugal.

El acto se efectuó en la Casa Sindical y estuvo presidido por el ministro secretario general del Movimiento y delegado nacional de Sindicatos, don José Solís Ruiz. Asisten ochocientos congresistas representantes de treinta y dos países.

El presidente del Congreso, don Vicente Aleixandre Ferrándiz, pronunció unas palabras en las que, tras dar la bienvenida a los congresistas, manifestó que España y Portugal, tan unidas por vínculos profundos y entrañables, comparten ahora la satisfacción de organizar este Congreso. La Asociación Europea de Cerámica, dijo, ha llevado a cabo una excelente labor en los veinte años transcurridos desde su fundación, gracias a la inteligente dirección de los sucesivos equipos que, a lo largo de este periodo la han regido.

Seguidamente, habló el presidente del Consejo General del Gremio de Industrias de Cerámica de Portugal, don Alvaro Ferreira Pinto que, después de unas palabras de saludo a los asistentes, se congratuló de la colaboración de España y Portugal en este Congreso y adelantó a sus miembros la cordial acogida que les dispensará Portugal cuando visiten sus plantas cerámicas.

Dirigió la palabra a los reunidos, a continuación, el presidente de la Asociación Europea de Cerámica, señor Nils Viktor Sterner quien, asimismo, saludó a los congresistas y subrayó la trascendencia de las investigaciones ceramistas para el mejoramiento y modernización de esta industria.

Cerró el acto el ministro señor Solís Ruiz, con unas palabras de bienvenida a los congresistas, diciéndoles que se hallaban en la casa del trabajo español donde, entre otras actividades, desarrollan las suyas el Sindicato Nacional de la Construcción, Vidrio y Cerámica y la Obra Nacional de Artesanía, que encuadran a los hombres del trabajo en estas actividades.

Figuraban también en la presidencia del acto, además de los oradores mencionados, el secretario nacional de Sindicatos, el presidente del Sindicato Nacional de la Construcción, Vidrio y Cerámica, el secretario del Consejo Superior de Investigaciones Científicas y el secretario general del Patronato «Juan de la Cierva».

La primera conferencia del Congreso, sobre el tema «evolución histórica de la Cerámica en la Península Ibérica», estuvo a cargo del doctor don Juan Roger Riviere, del Consejo Superior de Investigaciones Científicas. Las tareas se clausurarán el próximo día 28.—Cifra.

Tribunal Supremo

Recurso interpuesto por catorce condenados por el Tribunal de Orden Público

Acusados de manifestación no pacífica y asociación ilícita

Madrid, 23.—En la Sala Segunda del Supremo se ha celebrado esta mañana vista de los recursos interpuestos por catorce condenados, autores según el Tribunal de Orden Público de los delitos de reunión ilegal, manifestación no pacífica y asociación ilícita.

La sentencia recurrida decía que Alberto Hilario Aguirrezabal, Juan Alcaide, Manuel Calvo, Roberto Camará, José Miguel Camino, Juan Egaña, José Martín Erquiza, José Miguel Castañares, Sabino Murgía, Juan Ramón Santos y Juan Francisco Arrieta, participaron en asambleas celebradas en distintos lugares de Guipúzcoa durante abril de 1967, para la organización de agitaciones en San Sebastián, Villafranca de Oria y Eibar, el 1 de mayo del pasado año.

Decía igualmente el texto judicial que Sabino Murgía y Juan Ramón Santos distribuyeron octavillas, en las que invitaba a manifestarse en las mencionadas ciudades. Y que José Eduardo Guillén, Manuel Otaño y Jesús María Olazabal pertenecían a un Sindicato clandestino hasta el momento de ser detenidos.

Alberto Hilario, Juan Alcaide, Manuel Calvo, Roberto Camará, José Angel Camino, Juan Egaña, José Martín, José Miguel Castañares y Juan Francisco Arrieta, fueron condenados cada uno, por delito de reunión ilegal, a tres meses de arresto, Juan Ramón Santos, por delitos de reunión ilegal y manifestación no pacífica, a un año de cárcel, Jesús María Olazabal, por asociación ilícita, a seis meses de arresto, Sabino Murgía, por delitos de reunión ilegal y manifestación no pacífica, a ocho meses de cárcel, José Eduardo Guillén y Manuel Calvo, por delito de asociación ilícita, a sendas penas de seis meses de arresto.

Mantenidos los recursos por los defensores de los recurrentes el fiscal los ha impugnado quedando pendientes de resolución del Alto Tribunal.—Cifra.

Acompañado por SILVA MUÑOZ

El ministro italiano de Transportes visita las instalaciones de Talgo

Madrid, 23. — El ministro italiano de Transportes, don Oscar Scalfaro y el ministro español de Obras Públicas, don Federico Silva Muñoz, visitaron esta mañana las instalaciones del Talgo en Aravaca, donde les fueron expuestos los dispositivos para el cambio de ancho de vía.

Acompañaban a los ministros, personal del departamento español, de la Embajada, de RENFE y los 30 periodistas italianos que han venido a España con ocasión del viaje del señor Scalfaro.

El alto personal de Talgo hizo una serie de demostraciones prácticas con el paso de un tren «Talgo» sobre el dispositivo comprobándose una vez más, la perfección del sistema. Asistieron también a la proyección de una película en la que se hace una exposición gráfica de diversas novedades, entre ellas este sistema de cambio en el ancho de vía.

Desde las mismas instalaciones de Aravaca, los ministros y acompañantes, en un tren especial, se dirigieron a El Escorial para visitar el Monasterio, almorzar en el Real Sitio y, posteriormente visitar el Valle de los Caídos, para regresar más tarde a Madrid.—Cifra.

Madrid al día

Volvieron a arder otros cuatro buzones

"Nochevieja" para los 8.000 judíos que existen en España

Madrid, 23. — (Por Manuel R. Mora, de la agencia «Cifra»).

Casi dos mil millones de pesetas —nos dice esta mañana la «Hoja del Lunes»— han costado las obras de los principales accesos a Madrid, que, al parecer, ya están terminados. Dos mil millones de pesetas gastadas para que los que visitan la ciudad, al entrar por esos puertas simbólicas de accesos digan «qué bonito es esto». Pero ya, ya; que luego ya se lo recordará algún castizo, «vendrá el tío Paco con la rebaja». Y a sufrir se ha dicho por las calles de la capital; pero no porque sean feas, ¡qué va!, sino porque las obras, el tráfico y otros entuertos le pondrán al visitante los nervios a flor de piel. Al hilo de esto se me ocurre, que los accesos de Madrid en vez de grandes, anchos y bien cuidados, para que entren muchos coches, deberían ser estrechos y mal ciudados, para que no entrase ninguno. ¡Vamos, que no!

Como tampoco es que no que los buzones de correos de la capital sigan ardiendo. Ayer volvieron a arder otros cuatro, y van... pues de verdad que ya hemos perdido la cuenta, pero más de cincuenta, seguro. Sin embargo, ya sabemos algo, el procedimiento que siguen para quemarlos, que, según la «Hoja del Lunes», es el siguiente: «Introducir junto a un sobre una punta de cigarrillo encendida. Dentro del pitillo van metidas dos o tres cabezas de cerillas, que se inflaman al llegar hasta ellas el fuego del pitillo y prenden en el papel de la correspondencia que en los buzones hay depositada». Como se ve, fácil, muy fácil.

Lo que nunca es fácil, a pesar de lo que digan los sesudos moralistas sociales es eso de que «el criminal nunca gana». No es fácil, decimos, que los criminales sean ganados por la mano por la Policía. Aunque en el caso que nos ocupa haya ocurrido que por el hecho de ser los delincuentes dos jóvenes de 17 años, la Policía madrileña no haya tenido muchas complicaciones en detenerlos. Pero el caso es que los mencionados jovenzuelos, no llevaban mala carrera que digamos: cuarenta robos por valor de dos millones de pesetas, dicen bien claro las cualidades de J. A. F. y R. G. M., que esas son las iniciales de sus nombres. Pero esta vez la Policía ha sido más viva, y los jovenzuelos están en la «talega».

Y como entre desapariciones anda el juego, vamos a cantarles un requiem de urgencia a la cervecería «Congosto», que desaparece tragada por la piqueta. Y entre los paréntesis de la letanía, digámoslo, que «Congosto» fue abierta hace medio siglo, y fue la primera cervecería donde se anunciaron los resultados de fútbol. Y entre las letanías, sigamos diciendo que al abrirse, por 15 céntimos le largaban a uno un vermut, una anchoa, una aceituna y un billete de cien marcos. Pero aquello eran otros tiempos, y precisamente por eso, porque hoy ya no es ayer, en el solar de «Congosto» se va a levantar —ya hemos dicho en alguna ocasión que Madrid es un negocio— un edificio comercial. Y si nosotros les decimos que hoy es el día uno del año 5.729, ustedes no deben tacharnos de locos, ni creer que estamos jugando a la ciencia - ficción. Y nosotros, así como suena, le vamos a decir que, efectivamente, estamos en el día primero de ese año, pero del año judaico. Lo que quiere decir que anoche fue la «Nochevieja» de los aproximadamente ocho mil judíos que existen en España, de los cuales unos tres mil habitan en Madrid. A ellos, y desde aquí, el día 23 de septiembre de 1968 les deseamos un feliz año nuevo.

DIMITE EL RECTOR DE LA Universidad Nacional de Méjico

Calma tensa después de los últimos incidentes

Méjico, 23. — El rector de la Universidad Nacional autónoma de Méjico, ingeniero Javier Barros Sierra, presentó ayer la renuncia de su cargo.

Durante los últimos días, el rector había sido objeto de duros ataques por parte de diputados del partido revolucionario institucional (PRI), en el poder.

El pasado día 20, ante la Cámara de Diputados, Octavio Hernández, del «PRI», atribuye toda la responsabilidad de lo que viene sucediendo en la Universidad al rector Barros Sierra.

La postura de Octavio Hernández fue apoyada por el partido gubernamental.

Las autoridades judiciales han iniciado el interrogatorio de los 578 personas detenidas con motivo de los violentos incidentes que tuvieron por escenario, el sábado último, el barrio de Nonoalco, al norte de la capital.

Hubo dos incidentes, en dicho distrito y en la Plaza de la Ciudadela, durante la jornada del domingo, pero no han tenido consecuencias.

Una malca tensa se advierte en los lugares donde se desarrollaron los últimos incidentes y en los que aún se nota la huella de los pasados desórdenes. La Policía ejerce una estrecha vigilancia en las citadas zonas.—Efe.

INTERVENIDOS EN MONTEVIDEO LOS CENTROS DE ENSEÑANZA

Montevideo, 23.—Todos los centros de enseñanza universitaria, secundaria y laboral fueron rodeados ayer por fuerzas militares y de orden público.

Este despliegue se efectuó coincidiendo con la publicación del decreto de suspensión de los cursos.

Pocas horas después de haberse establecido el cerco de los centros de enseñanza, altos oficiales del Ejército y de la Policía penetraron en la Universidad, donde realizaron una visita de inspecciónn que se desarrolló sin incidentes ni violencias.

La finalidad de este acto —justificado por los recientes desórdenes— consiste en la afirmación de que los fueros de la enseñanza pública no pueden menoscabar los del Estado y la paz social. A este efecto se recuerdan las gravísimas consecuencias de los recientes disturbios en los que resultaron muertos dos estudiantes y hubo gran número de heridos.—Efe.

INTRUSOS DESALOJADOS

París, 23.—La policía de París expulsó en las primeras horas de esta mañana a un grupo de unos treinta intrusos que intentaron ocupar la noche pasada un pabellón de la residencia universitaria de Nanterre, próxima a París.

El grupo de intrusos, que ya había intentado, sin éxito, la misma operación en la tarde de ayer, pretendía instalarse en el pabellón bajo pretexto de encontrarse sin trabajo y sin dinero, aunque fueron expulsados por los estudiantes.

Tras la intervención del director de la pequeña ciudad universitaria de Nanterre, que fue teatro de los primeros acontecimientos del pasado mes de mayo, y tras una viva discusión con los estudiantes residentes, fue llamada la fuerza de policía instalada previsoramente en el exterior de la residencia, que hizo salir por la fuerza al grupo de intrusos.—Efe.

"Deuda universitaria amortizable"

A 3.500 millones de pesetas asciende la emisión de bonos

Madrid, 23.—A tres mil quinientos millones de pesetas asciende la emisión de bonos de «Deuda universitaria amortizable», al 5'50 por ciento, cuya suscripción pública se efectuará el día 30 del presente mes. El destino de la emisión es la construcción e instalación de los nuevos centros de enseñanza superior, creados por decreto ley 5-1968, de 6 de junio.

El valor nominal de los títulos de esta emisión es de 5.000 pesetas la serie A, 25.000 la serie B, y 100.000 la serie C; el pago de los intereses será semestral, en 30 de marzo y 30 de septiembre, en los años 1972 y 1983. El tipo de cesión será a la par, con cupón de 30 de marzo de 1969.

Eta deuda tendrá todas las garantías, inmunidades y privilegios propios de las deudas del Estado, computándose por su valor nominal en toda clase de afianzamientos al Estado, a las Diputaciones Provinciales y a cualesquiera Corporaciones públicas o administrativas.

La suscripción de esta deuda puede efectuarse directamente el día 30 del presente mes en las centrales y sucursales del Banco de España, o encarla con anterioridad a un Banco, Cajas de Ahorros, agente de cambio y bolsa o corredor de Comercio.—Cifra.

Un asceta franciscano

Fallece en su convento de Santa M.ª de las Gracias el P. Pío de Pietrelcina

En 1918, las heridas de CRISTO se hicieron visibles en su cuerpo

Foggia (Italia), 23.—Anoche, a las 02,30 de la madrugada, dejó de existir en su habitación del convento de Santa María de las Gracias, en S. Giovanni Rotondo, el Padre Pío de Pietrelcina, quien contaba 81 años de edad y desde hace algún tiempo sufría fuertes ataques de bronquitis que se le fueron agravando hasta la noche de su muerte.

El Padre Pío, era un religioso franciscano conocido en todo el mundo por haber dedicado su vida al sufrimiento, llevando una existencia de asceta, realizando todos sus oficios religiosos alimentándose sólo una vez al día, después de aquel 20 de septiembre de 1918 cuando el entonces joven religioso fue encontrado en el coro de la Iglesia de Santa María de las Gracias, haciendo oración y con las llagas de Cristo en sus manos, sus pies y su costado...

Cincuenta años hace de esto, y la señal de las llagas de Cristo que entonces llenaron de sangre su hábito religioso no desaparecieron hasta el día de su muerte, y por ellas manaba sangre todos los años en la época de Semana Santa.

Su fama de santidad y su humildad como religioso, unida a su carácter siempre jovial y su facilidad para leer en los rostros todos los problemas y las vicisitudes que aquejaban a cada uno, atrajeron numerosos peregrinos de todo el mundo hasta su retiro de San Giovanni Rotondo.

El Padre Pío, había nacido el 25 de mayo de 1887 en el pequeño pueblo de Pietralcina de la provincia de Benevento, hijo de un humilde matrimonio de analfabetos, y fue bautizado a los pocos días de nacer con el nombre de Francesco, que luego cambió por el Pío al entrar en religión.

Taciturno desde niño, el joven Francesco prefería los rezos a los juegos. Dedicado a los estudios, a pesar de las estrecheces económicas de su familia, aprobó la elemental y los primeros años de enseñanza secundaria, para luego ingresas en un convento de Franciscanos Capuchinos.

Desde los primeros tiempos de su vida religiosa, sus trasnfiguraciones místicas comenzaron a multiplicarse, y muchas veces fue encontrado frente al altar o en cualquier lugar de la iglesia, retirado en oración y ajeno a todo lo que sucedía a su alrededor. El 17 de septiembre de 1915, después de algún tiempo dedicado a frir los dolores de la Crucifixión y advirtió de improviso punzantes dolores en la palma de las manos, en los pies y en el costado. Era este el estigma invisible de las llagas de Cristo, preludio solemne del milagro que se realizaría en 1918, cuando las heridas de la Pasión de Cristo se hicieron visibles en el cuerpo del joven religioso.—Efe.

QUIEN REGALA UN LIBRO DENOTA CULTURA Y BUEN GUSTO, PIDA EL QUE DESEE EN

DIARIO-DIA

Mayor, 99

Elecciones senatoriales en Francia

Para renovar 103 escaños

París, 23. — Treinta y siete mil novecientos grandes electores (diputados, consejeros generales y delegados de los Consejos Municipales), votaron ayer en 30 departamentos metropolitanos y dos de ultramar y dos territorios de ultramar para la renovación de algo más de la tercera parte del Senado, exactamente 103 escaños.

Quedando por anunciar solamente los resultados correspondientes a dos escaños, los candidatos de la Unión para la defensa de la V República (doce salientes) han obtenido 13, los comunistas (11) han conseguido 14. La federación de la izquierda demócrata y socialista (19) ha obtenido 20. Los republicanos independientes (9) han logrado 9. Los centristas de la democracia y progreso moderno (21) han obtenido 22.

El resto han sido para los distintos representantes, cuatro y para los de distintas tendencias centristas, 19.—Efe.

Elección de "Míster Mundo"

Un tarraconense, clasificado en el tercer puesto

Tarragona, 23.—Al recibirse un telegrama desde Nueva York, se ha sabido que el profesor físico culturista tarraconense, José Donato, única representación de España, ha conseguido el tercer puesto en el concurso «Mister Mundo», que se ha celebrado en la citada capital norteamericana, con representantes de todo el mundo.

Hace dos años en Londres consiguió clasificarse sexto. Este éxito abre al concursante español las puertas del cine, pues las primeras figuras destacadas de este certamen son interesadas para interpretar personajes mitológicos o de gladiadores, tal es el caso de la serie de películas que se han hecho de Macister, Sansón o cualquier otro atleta forzudo.

La próxima semana, José Donato, marchará de Nueva York a Miami para participar en el concurso de «Mister. Universo».—Cifra.

LA AVENTURA DE UN ACTOR-ESCRITOR FRANCES

Atravesó el Mediterráneo en un bote de goma

Cagliari (Italia), 23.—Con el propósito de demostrar al mundo que los botes de goma son tan seguros en el mar como un buque atómico, el actor-escritor francés Robert Delanne, ha llegado a este puerto italiano luego de haber atravesado el Mediterráneo.

Delanne, quien cuenta 44 años de edad, ha tenido como compañeros en este algo viaje a dos perros-lobos, que llegaron a puerto con el pelo lleno de sal y mucha hambre, ya que su alimentación durante un mes en el mar fue sólo de agua y galletas.

En el bote en el cual el escritor francés atravesó el Mediterráneo, tiene dos metros noventa centímetros de longitud y está dotado de un motor de 18 caballos. Desde su salida en el puerto de Alejandría (Egipto) y durante el trayecto con dos escalas —una en Libia y otro en Túnez— el único problema para el navegante fue la presencia de algunas tormentas que le volcaron la nave en varias oportunidades. Sin embargo, considera que el mayor peligro de estos botes está en su poca resistencia a los dientes de los peces grandes.

Delanne, quien ya prepara otro viaje para el próximo año, escribirá sus experiencias de atravesar el Mediterráneo en compañía de dos perros. 400 litros de combustible, agua, galletas y comida en conservas.—Efe.

GUINEA ECUATORIAL

(Viene de primera página)

la oración pidió fervorosamente suzar la presencia del periodista, explicó a la anciana, en habitación aparte, las diversas candidaturas según sus signios distintivos: del gallo, la gacela, la palmera datilera y la campana bubi. Después de oir la explicación, la anciana eligió la papeleta «palmera datilera», correspondiente a la candidatura de don Atanasio Ndongo.

LOS CANDIDATOS VOTAN

Santa Isabel de Fernando Poo, 22. —(Por Rogelio Baón, enviado de la Agencia Cifra).

Don Bonifacio Ondo Edu, candidato a la Presidencia de la República de Guinea por el partido Munge, acudió a depositar su papeleta en el colegio electoral número uno de Bata, a las ocho y media de la mañana, cuando ya gran número de electores esperaban para cumplir con este derecho y deber democráticos.

A preguntas de los periodistas, el ex presidente del Consejo del Gobierno autónomo dijo que admitía la proabbilidad de celebrar una segunda vuelta en la que decidiría, entre él y otro candidato, del que no citó el nombre, el primer puesto de la nueva nación africana.

De otra parte, también el candidato presidencial don Francisco Macías, al igual que el señor Ondo, votó en el colegio electoral de Bata, y, seguidamente, sin dejarse ver por sus seguidores, se trasladó al interior de la provincia en espera de ir conociendo los primeros resultados provisionales, puesto que los datos definitivos, debido a la gran separación existente entre las secciones electorales, aisladas en plena selva, no serán recogidos hasta pasados un díaí o dos de la votación.

Los templos de ABU SIMBEL,

inaugurados en su nuevo emplazamiento

Abu Simbel (RAU), 23. — Los antiguos templos de Abu Simbel fueron inaugurados ayer e nsu nueva situación, cerca del lago Nasser, con un llamamiento dirigido al mundo para que contribuya con más fondos para el salvamento de otras preciosas reliquias del valle del Nilo.

Doscientos invitados oficiales de todo el mundo presenciaron la ceremonia, que representa el éxito final en la lucha para salvar a estos templos, de 3.200 años de antigüedad, que habrían quedado sumergidos bajo las aguas de la nueva presa de Assuan.

El director de la UNESCO, René Maheu, pidió otros cinco millones de dólares (350.000.000 de pesetas) para salvar los templos de Philae —«la perla de Egipto»— levantándolos de nuevo en una isla cercana.

Egipto facilitará una tercera parte de la cantidad necesaria. La operación durará cuatro años y se iniciará a principios de año.—Efe-Reuter.

M.C.D.2022

Ecos del Obispado

CIRCULAR SOBRE LA ENCICLICA «HUMANAE VITAE» DE JULIO DE 1968

Desde hace cuatro años estaba planteada ante una numerosa y variada Comisión de teólogos y biólogos un estudio serio de la gravísima cuestión de la «vida íntima» de los cónyuges y ejercicio de la «paternidad responsable».

Sobre el control de natalidad y el uso de específicos, vulgarmente llamados «la píldora» se hablaba y se escribía, se consultaba y se discutía entre sectores doctos y personas del pueblo.

El Santo Padre, durante el Concilio, se había reservado personalmente la decisión de tan vital problema, y, aunque varias veces se anunció que se aproximaba la solución pontificia, la respuesta del Papa se fue dilatando hasta el día de la fiesta de Santiago del corriente año.

Mucho ha reflexionado, consultado y orado el Vicario de Cristo antes de redactar definitivamente su Encíclica «Humanae Vitae» y darla a la publicidad. Mucho ha sufrido también al prever que en amplios sectores sería mal recibida, por varias razones y particulares circunstancias que dificultan la fiel observancia de la Moral católica en este punto, y sobre todo porque no faltaron maestros que sembraron ilusiones y halagüeñas esperanzas a quienes consultaban sobre la materia, buscando intencionadamente la persona que les diese respuesta afirmativa a sus deseos.

El Santo Padre, consciente de su gravísima responsabilidad y conocedor de las realidades sociales, que ponen en angustia a muchas familias, ha promulgado su Encíclica, acto solemne de su «auténtico Magisterio supremo», afirmando la continuidad del criterio de la Iglesia sobre la vida conyugal e interpretando con su autoridad de Vicario de Cristo la «ley natural», expresión de la voluntad soberana de Dios, autor del hombre y de la sociedad conyugal.

En alocución del primero de agosto, el mismo Pontífice hizo «la presentación positiva de la moral conyugal, en orden a su misión de amor y fecundidad, a la luz de una visión integral del hombre y de su vocación, no sólo natural y terrena sino también sobrenatural y eterna».

Y posteriormente afirmaba que no se trata de una regla que ignore las condiciones sociológicas o demográficas de nuestros tiempos ni es contraria a una «razonable limitación de los nacimientos ni a la investigación científica, ni a los tratamientos terapéuticos, ni a una paternidad verdaderamente responsable, ni a la paz y armonía familiares, como algunos han querido interpretar. Se trata, eso sí, de «una regla moral exigente y severa, válida hoy día, que prohibe el empleo de aquellos medios que intencionadamente impiden la procreación y de esta manera degradan la pureza del amor y la misión de la vida conyugal» (Aloc. 4 agosto).

En las normas de la Encíclica se trata de conjugar el amor conyugal con la misión de transmitir la vida, uniendo la significación unitiva y procreadora de la intimidad conyugal. (Aloc. 4 agosto).

En las normas de la Encíclica se trata de conjugar el amor conyugal con la misión de transmitir la vida, uniendo la significación unitiva y procreadora de la intimidad conyugal.

Cuando Episcopados, grupos sacerdotales y organizaciones apostólicas de todo el mundo muestran su adhesión sincera al Magisterio Pontificio y aceptan de corazón las enseñanzas de la «Humanae Vitae», también nosotros, Clero y fieles palentinos, hemos de rendir filial obsequio de entendimiento y de voluntad al Santo Padre, conscientes de que así nos afirmamos en el sagrado Depósito de la fe con fidelidad plena a las enseñanzas del Supremo Maestro y Pastor de la Iglesia.

Los sacerdotes y religiosos, tanto en la predicación y confesonario, como en los coloquios con fieles consultantes, han de ajustarse a la letra y espíritu de las consignas papales, releyéndolas con docilidad de juicio y exponiéndolas sin ambigüedad y con la debida prudencia y honestidad.

A fin de mantener mejor la unidad «in eodem sensu, eademque sententia» que recomienda S. Pablo a los corintios, en las conferencias morales y en los coloquios pastorales, procuren profundizar la doctrina y lograr un perfecto acuerdo sobre su formulación al pueblo.

Recomendamos a los Movimientos y Asociaciones de apostolado que, en sus reuniones de estudio, tomen conciencia clara de las normas pontificias y hagan discreta propaganda de ellas en los respectivos ambientes, lo cual encarecemos particularmente a los movimientos u organizaciones de matrimonios.

Con la ayuda de Dios, que no falta a quien la necesite y la pide, y la colaboración que el Papa demanda a las Autoridades y hombres todos de buena voluntad, será posible a los matrimonios cumplir sus deberes de esposos y de padres de familia y hallar en esta conducta la paz de su conciencia y la posible felicidad en su hogar.

† JOSE, Obispo de Palencia

EL TIEMPO

Se mantendrá el régimen de temperaturas altas

Madrid, 23. — Cielo cubierto en Galicia y Cantábrico, con frecuentes lluvias habrá hoy en España, según informa el Centro de Análisis del Servicio Meteorológico Nacional.

Estará nuboso en los Valles del Duero y Ebro, así como en el Centro y Extremadura, con aguaceros más dispersos, más probables en los sistemas montañosos. Cielo con alguna nubosidad en las restantes regiones. Se mantendrá el régimen de temperaturas altas.

Las extremas de España ayer fueron de 34 grados en Castellón y Málaga y de 15 en Avila y León. En Madrid, la máxima de ayer fue de 24'3 grados, a las 16 horas, y la mínima de hoy, de 17'2, a las 6'30.—Cifra.

Ha muerto el doctor Alonso Muñoyerro

(Viene de primera página)

mero de la Real Academia de Farmacia.

Fue nombrado Vicario General Castrense, publicándose el nombramiento en el «Boletín Oficial Estado» el día 17 de diciembre de 1950. Este cargo venía siendo ejercido desde finales del siglo pasado por un prelado al que se le confería también el título de Arzobispo de Sión, por lo que el doctor Muñoyerro asumió también ese arzobispado.

En 1963 fue condecorado con la Gran Cruz del Mérito Aeronáutico.

Participó en las sesiones del reciente Concilio Vaticano II, juntamente con los demás representantes de la jerarquía eclesiástica española.

El docto Alonso Muñoyerro fue intervenido quirúrgicamente el pasado día 11 y tras una evolución favorable de su estado postoperatorio surgieron de pronto graves complicaciones que, desgraciadamente, no ha podido superar.

EL ENTIERRO

Madrid, 23.—A las trece treinta horas de la mañana del día 24, los restos mortales del Vicario General Castrense y Arzobispo de Sión, doctor don Luis Alonso Muñoyerro, recibirán sepultura en la Catedral de San Isidro de Madrid.

A las seis de la madrugada de hoy quedó instalada, en el Vicariato General Castrense, la capilla ardiente de los restos de Monseñor Alonso Muñoyerro, siendo, desde primeras horas de la mañana, incesante el desfile de personalidades y público que acude al Vicariato a expresar su condolencia. A tal efecto, en la entrada del edificio ha sido colocada una mesa que contiene pliegos de firmas, que se llenan rápidamente.

Por otra parte, en el edificio mortuorio se están continuamente diciendo misas por el eterno descanso del finado.—Cifra.

DIARIO-DIA

Siguiendo fielmente las nuevas normas didácticas, le ofrece los NUEVOS CUESTIONARIOS para Enseñanza Primaria, aprobados por el Ministerio de Educación y Ciencia

Manualidades y material pedagógico de importación para escuelas maternales y de párvulos

MATERIAL DE DIBUJO TECNICO Y DE PRECISION de las mejores marcas nacionales y extranjeras

LIBROS DE TEXTO:

BACHILLERATO GENERAL - BACHILLERATO LABORAL - MAGISTERIO, etc.

CONDICIONES ESPECIALES PARA COLEGIOS Y AGRUPACIONES

Oriente a sus hijos por el camino del éxito comprando en I. G. DIARIO-DIA y ahorrará dinero

El Decreto sobre asociaciones estudiantiles

(Viene de primera página)

cas podrán constituir asociaciones de fines específicos en orden a los ámbitos académico y profesional. Será misión primordial e ineludible de las asociaciones reguladas por este decreto la de defender, los bienes culturales y universitarios en régimen de libertad, autonomía, representatividad y auténtica participación de sus asociados, debiéndose circunscribir a la función específica de su razón de ser, con exclusión de fines ajenos y siempre dentro del respeto al ordenamiento jurídico de la nación y al de la Universidad española.

ARTICULO SEGUNDO

A los efectos de participación en la vida académica todos los alumnos podrán formar parte en la elección de los delegados de facultad o escuela, delegados de curso y demás órganos representativos de los estudiantes.

Cada curso elegirá, por procedimiento fehaciente y por sufragio directo igual y secreto, a su delegado, subdelegado y siete consejeros, todos los cuales conjuntamente integrarán el consejo de curso.

Para poder ser designado delegado, subdelegado o consejero de curso, necesitará el candidato, que habrá de ser alumno oficial del centro, haber alcanzado como mínimo los votos del 25 por ciento de los alumnos oficiales del respectivo curso.

ARTICULO TERCERO

El conjunto de todos los consejos de curso de cada facultad o escuela integrará la respectiva cámara, la cual elegirá de entre los delegados correspondientes al delegado y subdelegado de la facultad o escuela y a los jefes de los departamentos y a los que hayan de dirigir las distintas actividades de la facultad o escuela.

ARTICULO CUARTO

1. — Podrán promover asociaciones de estudiantes los alumnos de las Universidades y Escuelas Técnicas que se hallan en pleno uso de sus derechos académicos y que libremente acuerden servir un fin determinado de los enunciados en el artículo primero en la forma que se establezca en sus propios estatutos.

2 — Los estatutos, además de las otras condiciones lícitas que en ellos se establezcan, deberán regular los siguientes extremos:

a).—Denominación de la entidad asociativa, que deberá ser lo suficientemente individualizada como para no inducir a errores respecto a otras asociaciones de estudiantes ya registradas.

b).—Domicilio de la asociación.

c).—Fines específicos que se proponen.

d).—Organos directivos y forma de arministración.

e).—Procedimiento de adquisición y pérdida de la cualidad de asociado.

f).—Derechos y deberes de los asociados, entre los que constarán aquéllos que como estudiantes les están reconocidos por su legislación especial.

g).—Patrimonio fundacional, recursos económicos previstos y límites del presupuesto anual.

h).—Aplicación que haya de darse al patrimonio social en caso de disolución, el que, en todo caso, deberá revertir en beneficio de alguna institución universitaria.

3. — Será requisito para la constitución de una asociación que el número de promotores alcance el cinco por ciento del alumnado oficial del ámbito a que la asociación pretenda circunscribirse, debiendo en todo caso contar con un mínimo de cincuenta alumnos.

4. — La aprobación de los estatutos de cada asociación habrá de hacerse por el Ministerio de Educación y Ciencia.

ARTICULO QUINTO

En los Rectorados universitarios y en las direcciones de las Escuelas Técnicas existirá un registro de asociaciones de estudiantes, en el que se inscribirán las que en su ámbito se constituyan de conformidad con lo establecido en este decreto. En el Ministerio de Educación y Ciencia existirá un registro nacional de asociaciones de estudiantes. Dichos registros serán públicos.

ARTICULO SEXTO

Toda asociación, además de los libros de actas, llevará un libro registro con los nombres y apellidos de los asociados, domicilio, edad y lugar de nacimiento, curso que estudia, y, en los casos de menores de edad, lugar de residencia de sus padres o tutores, especificándose, si el estudiante ostenta algún cargo en la asociación.

Igualmente se llevará un libro de contabilidad en el que se asentarán los ingresos y recursos económicos y demás bienes materiales propios, así como se detallarán los gastos por partidas concretas y sus conceptos.

Ambos libros, que habrán de ser debidamente diligenciados por el juez municipal decano del lugar en que resida la asociación, estarán siempre a disposición de las autoridades académicas y judiciales, quien podrán revisarlos anotando en ellos el «visto bueno» o las anomalías advertidas.

ARTICULO SEPTIMO

Las asociaciones de fines profesionales específicos, reguladas en este decreto, podrán federarse mediante los trámites que reglamentariamente se establezcan, dejando a salvo la unidad de representación de las ramas profesionales.

ARTICULO OCTAVO

Las autoridades académicas y, en su caso, las Direcciones Generales competentes del Departamento podrá decretar la suspensión de las asociaciones sometidas al régimen de este decreto por plazo no superior a tres meses cuando no atemperen su funcionamiento a lo dispuesto en el mismo. Podrá asimismo, suspender los actos o acuerdos de estas asociaciones que no se acomoden a lo establecido en este decreto.

Contra cualquiera de estas resoluciones podrán interponerse el correspondiente recurso.

Sin perjuicio de lo establecido en el párrafo anterior los acuerdos o actuaciones de las asociaciones que sean contrarios a los estatutos o a lo establecido en este decreto podrán ser suspendidos o anulados por la autoridad judicial a instancia de parte interesada o del ministerio fiscal. Asimismo, a iguales instancias podrá el juez acordar la suspensión provisional de una determinada asociación.

ARTICULO NOVENO

Las asociaciones reguladas por este decreto se disolverán:

a).—Por voluntad de los asociados.

b).—Por las causas previstas en el artículo 39 del Código Civil.

c).—Por sentencia judicial.

d).—Por dejar de contar con el porcentaje de asociados a que se refiere el artículo cuarto.

ARTICULO DECIMO

Las asociaciones dedicadas a fines educativos, culturales o deportivos, constituidas según el régimen de la ley ciento noventa y uno, mil novecientos sesenta y cuatro, de veinticuatro de diciembre y las sujetas al régimen jurídico del Movimiento, cuyos miembros sean estudiantes universitarios o de enseñanza técnica, podrán solicitar ser inscritas en los registros previstos en este decreto, gozando de cuantos beneficios les correspondan.

DISPOSICIONES ADICIONALES

Primera.—Se autoriza al Ministerio de Educación y Ciencia para dictar las normas de ejecución y desarrollo del presente decreto.

Segunda.—Las elecciones para los cargos que se establecen en este decreto se celebrarán en la fecha que acuerden los rectores o, por su delegación, los correspondientes decanos y directores de escuelas, quienes igualmente señalarán los pormenores del procedimiento electoral en orden a garantizar la autenticidad representativa.

Tercera.—Queda derogado el decreto ochocientos dieciocho-mil novecientos sesenta y cinco, de cinco de abril, las órdenes del Ministerio de Educación y Ciencia de tres de junio de mil novecientos sesenta y cinco y quince de marzo de mil novecientos sesenta y seis, así como cuantas disposiciones de igual o inferior rango se opongan al presente decreto.

DISPOSICION TRANSITORIA

Unica.—Las asociaciones de estudiantes, por ramas profesionales, legalmente constituídas, se acomodarán en el plazo de un año a partir de la publicación del presente decreto a lo establecido en el mismo o a lo que se establezca en las normas que se dicten para su desarrollo.

Así lo dispongo por el presente decreto, dado en Madrid, a veinte de septiembre de mil novecientos sesenta y ocho.

Francisco Franco. — El ministro de Educación y Ciencia, José Luis Villar Palasí».—Cifra.

anuncios por palabras

Alquileres

ARRIENDO finca cercada con abundantes pastos para 150 cabezas de ganado vacuno, estando sin aprovechar de primavera, con grandes tenadas cubiertas y comederos. Para informes teléfono 109 de Carrión de los Condes (Palencia), del ocho en adelante

Automóviles

ALQUILER sin chofer, Seat 600 D, 850 y Seat lujo 1.500. Ultimos modelos. Autos Espino, Avenida Cuba, 2. Teléfonos 1764-3631.

TRADAUTO. Alquiler de Automóviles sin conductor. Seat 600-D, 850, Renault, Simca. Díaz Caneja, 11. Palencia. Teléfono 2208.

TRADAUTO. Alquiler automóviles sin conductor. Modesto Lafuente, 31. Teléfono 67. Aguilar de Campoo.

COCHES de alquiler sin conductor, últimos modelos, confort y deportivos en M. Baladrón, frente Félix del Paso. Teléfono 1859.

ESTANCIAS, lavados, engrases. Autogaraje «Valladolid». Eduardo Dato, 11.

SE VENDEN en Guardo, dos Citroens berlinas, dos Citroens furgonetas, un Seat 600, un Simca mil seminuevo, 30.000 kilómetros, un 4-4 barato, una moto Vespa, todos estos vehículos en perfecto funcionamiento. Informes, Agustín Fernández (Chis). Casas del Hogar, núm. 26. Guardo

OCASION, vendo furgoneta DKW F. 1.000, motor Mercedes, seminueva. Navamuel. Casado del Alisal, 18. Palencia. Tlfno. 1937.

SE VENDE Seat 1.400, motor Diesel. General Goded, núm. 5, bajo.

OCASION, vendo automóvil M. G. con muy pocos kilómetros, mejor que nuevo. Navamuel. Casado del Alisal, 18. Palencia. Tlfno. 1937.

Enseñanzas

ACADEMIA internado Buenos Aires. Abierta matrícula para internos. Bachilleres, Maestría y Virgen de la Calle.

ACADEMIA Buenos Aires. Reválidas. Primera Enseñanza. Valentín Calderón, 10.

ASPIRANTE a conductor, su Auto Escuela «Bahillo», próxima Catedral. Palencia.

Fincas

EXCLUSIVAS «San Bernardo», pisos locales, fincas Consultas sin compromiso. Exclusivas «San Bernardo», calle San Bernardo, 1, primero.

PISOS

- AVENIDA GENERAL GODED
- AVDA. MODESTO LAFUENTE
- AVENIDA CARDENAL CISNEROS
- PLAZA FABRICA DE ARMAS
- FEDERICO MAYO Y NAVAS TOLOSA
- CALLE GENERAL MATA

Maravillosas condiciones de pago, entradas mínimas

Exclusivas **SAN BERNARDO** c/ San Bernardo, 1

SE VENDE casa. Calle Amistad, número 15. «El Cristo». Margarita Sanz.

VENDO piso con corral, muy grandes ambos. Santo Toribio, 12, junto Cine Otero.

COMPRO finca rústica, mínimo 300 hectáreas, pago contado. Ofertas, señor Diez. Gamazo, 24. Valladolid.

INVERSIONISTAS

Se vende en GUARDO, por cambio de residencia, un edificio en la calle Mayor, siete viviendas, 3-4 dormitorios, cocina, baño, recibidor, terraza, calefacción individual, dos cocheras, esmerada construcción (barata), entera o por pisos, a 250.000 facilidades. Chalet independiente, iguales condiciones con o sin muebles.

SAN ABELARDO — TLFS. 313 - 228

Ganados y aves

GANADEROS - agricultores: Diariamente vacas lecheras llegadas de Santander. Total garantía leche y tuberculina. Terneros recría y pasto. Finca «Los Hoyos» (junto Campsa). Teléfono 4649. Jesús Suárez.

VENDO tres cerdos de 90 kilos. Aurco Laso. Abastas.

POLLITAS y pollitos, grandes existencias. Piensos Cunder. Estrada, 32. Alce.

VENDO novilla cubierta y ternera Antonio Sobrino. Piña de Campos.

SE VENDE una mula. Quiterio Rodán. Autilla del Pino.

VENDO novillas abocadas y paridas, libres tuberculina. Julio Arconada. Carrión.

VENDO mula y yegua buenas, elegir entre dos. Francisco Garrachón. Villovieco.

SE VENDEN 6 cerdos destete. Magaz de Pisuerga. Máximo Matallana.

VENDO terreno y ternera suero. Segundo Barrio. Santiago Lanza.

VENDO macho media edad. Mariano Santiago. Fuentes de Nava.

POR DEJAR labranza vendo caballería media edad. Mariano Cea. Pedraza de Campos.

VENDO macho 8 años, 8 dedos, a prueba, en Lomas. Ortega.

VENDO tres novillas, primero, segundo parto, dando mucha leche. Otra abocada a parir. Informes, Restaurante Gran Vía.

VENDO catorce corderos capones. Francisco Vecilla. Arconada de Campos (Palencia).

VENDO mula y yegua percheronas, aptas todo trabajo. La Dehesilla. Ampudia.

VENDO 2 vacas de leche abocadas a parir, buenas. Amalio. Villasirga.

SE VENDEN cerdos al destete. Grupo Renfe, núm. 7, tercero. Felipe Casado

VENDO 90 ovejas. Isidoro Merino Olmos de Ojeda.

SE VENDE partida corderos en Tamara. Germán Gil.

VENDO 120 ovejas. Flaviano Caminero. San Martín del Valle.

SE VENDEN terneros para suero. Avenida de Viñalta, 31. Angel Medina.

Hospedajes

SEÑORA sola admite estudiantes próximo Maestría Industrial. Héroes del Alcázar, 35, primero, A.

ADMITO huéspedes pensión completa. Manuel de Falla, 5, quinto, C

EN CASA confortable admitiría señoritas a pensión o media pensión Razón, Tlfno. 3896.

Maquinaria y Reparaciones

SEMBRADORAS de cereales, abonadoras, arados para tractor, cultivadores, gradas, remolques. Almacenes maquinaria Ortega y Ortiz de Zárate.

SEMBRADORAS para tractor Solá la máquina de siembra perfecta, abonadoras varios modelos, arados, subsoladores, cultivadores, palas cargadoras tractor, rodamientos, recambios. Almacenes Pinacho.

AGUA abundante en su casa baratísimo, con electrobombas VEMA, consúltenos. Almacenes Pinacho

CORREAS trapezoidales, planas, poleas, motores, electrobombas, mangueras, romanas, carretillos, rodamientos, recambios. Almacenes Pinacho.

SEMBRADORAS de tractor, antes de comprar vea últimos modelos fabricados por Urbón S. A. Sin botas ni ballestas, totalmente diferentes, visítenos sin compromiso. Absolutamente garantizadas. Facilidades pago. Urbón, S. A. (Frente Colegio Maristas).

ARADOS de tractor de discos y vertederas fijos y reversibles, gradas, cultivadores, rodillos desterronadores, subsoladores, traillas, todos sus repuestos, mejores marcas. Urbón S. A. (Frente Colegio Maristas).

NEUMATICOS, correas de ventilador, correas trapezoidales. Navamuel. Casado del Alisal, E. Tlfno. 1937.

¡Atención!

GARTEIZ HNOS. Y CIA., dispone para la venta, de CAMIONES, COCHES, TRACTORES, COSECHADORAS y MAQUINARIA de segunda mano — Buenos precios

Modesto Lafuente, 12 PALENCIA

SEMBRADORAS, arados, cultivadores y abonadoras, todos los tipos para tractores, precios afinadísimos del fabricante al comprador. Zerep. Teniente Velasco, 26.

POR CESE de negocio se vende maquinaria de tintorería en general. Angel García. Rey Monje, 12. León.

FERIA Maquinaria Agrícola Ocasión. 2 al 20 octubre. Su mejor oportunidad para comprar o vender. Inscripción e informes: Feria del Campo. Apartado Correos 11.044. Teléfonos 2634000 y 4634000. Madrid.

Pérdidas

PERDIDA perra caza «Setter» blanca, con pintas negras. Gratificaré su entrega en la finca La Junquera. Teléfono 9 de Monzón.

PERDIDA pendiente de Cuatro Cantones a San Miguel. Entregad en Comercio Polo. Se gratificará.

Trabajo

FOTOCOPIAS de documentos entrega en el acto. Cine-Foto Fernando. Barrio y Mier, 12.

NECESITO obrero agrícola tractorista, facilito casa en Husillos. Aragón

SE NECESITAN dos tractoristas, preferible en familia, facilitando casa, empezar trabajos primero octubre Grupo Sindical. Villaeles Valdavia.

NECESITO aprendiz. Casa Doncel. Colón, 13.

ASISTENTA o chica fija, se necesita. Cardenal Cisneros, 5, quinto, B.

SE OFRECE tractorista carnet primera. A tratar. Teodosio Mena. Antigüedad (Palencia).

ASISTENTA para todo el día, necesito. Modesto Lafuente, 16, quinto.

CHICA para Bilbao, se necesita, buen sueldo. Avenida Manuel Rivera, 11 quinto, D.

SE NECESITA chica fija o asistenta. Mayor, 49, primero.

NECESITO asistenta. Plaza España 4, quinto, D.

SEÑORA, se necesita para atender sacerdote. Montealegre (Valladolid).

SE NECESITA chica fija o asistenta. Mayor, 15, tercero.

TRACTORISTA u obrero agrícola que quiera aprender, para pueblo, preferible casado, imprescindible informes Oficina de «Plus Ultra». Becerro de Bengoa, 30. Palencia.

NECESITO chica. República Argentina, 3, primero.

NECESITO chica para Madrid, buen sueldo. Calderón. Patio Castaño, 1, primero, derecha.

CHICA fija o asistenta se necesita Avenida José Antonio, 12, séptimo, izquierda.

CHICA de servicio, se necesita. Becerro de Bengoa, 30, quinto, derecha.

SE NECESITAN chicas para bar-cafetería. Buena presencia. Sueldo de 8 a 10.000 pesetas, a convenir. Escribid, bar «El Cordobés». Eulogio Serdán, 13. Vitoria.

NECESITO empleada hogar. Informada, para San Sebastián. Escribid urgente, señora Checa. Carlos I, 8. San Sebastián.

EMPLEADOS de toda España (incluso pueblecitos), multiplicarán ingresos colaborando ventas plazos contado. Interesantes artículos. Apartado 896. Madrid.

SE NECESITA chica fija en Valladolid. Dos de Mayo, núm. 6, 4.° piso.

NECESITO chica fija, buen sueldo. Plaza de León, 2, primero.

SE NECESITAN soldadores. Urbón C. Alisal, 34.

Traspasos

POR NO poderla atender, traspaso Droguería Josefina. Isaac Doncel. Sahagún.

TRASPASO tienda ultramarinos. Calle Pinzones, núm. 4. Valladolid.

Varios

URALITA, placas para tejados, tuberías presión, Drena y ligera, libro-mármol, depósitos, canalones, etc. Uralita. Agencia oficial de Ventas: Avenida José Antonio, 17. Teléfono 1455.

AUTOMOVILES Aja, pone en conocimiento del público que a partir del primero de octubre el coche de línea Palencia Guardo, tendrá su salida de Palencia a las 5 de la tarde. La Empresa.

VENDO 2 tornos de 1 metro entre puntos muy baratos y carro pequeño varas, con ruedas neumáticas. Talleres J. de Luis Estaca. Manuel Rivera, 5.

VENDO 29 ovejas, 2 perros, aperos oficio pastor. Sebastián. Támara

VENDO dormitorio y despacho completo. Teléfono 2401.

VENDO mula 7 años, prueba, máquina sembradora mulas. Angel González. Frómista.

Ventas

MUEBLES Castilla le ofrece calidad, presentación y elegancia al mejor precio.

CEMENTOS, calidad y precios. «Jala», S. A. Teléfonos 2062, 1519.

HARINA pescado, carne y hueso, vende Comercial Avícola. Martínez Baladrón.

PARA BODAS, alianzas, pulseras, sortijas, pendientes, medallas en oro de ley. Vaquero.

VENDO bonito coche para caballos. San Román de la Cuba. Donaciano Martínez.

VENDESE abono, 18-20 remolques de tractor aproximadamente, buen cargue, cerca carretera. Felipe Simón. Fuentes de Valdepero

VENDO perra caza. Fausto. Calzada de los Molinos.

SE VENDEN 80.000 kilos paja de trilladora. Augusto. Reinoso.

SE VENDEN cestos de vendimiar. Huertas Bajas. Manuel Tejedo

VENDO cestos de vendimia. Antonio Martínez. Villalcón.

VENDO prensa uva grande. Purificación Díez. Revenga de Campos.

La mayor parte de las veces no es que falte espacio en la carretera; es que no se aprovecha bien.

M.C.D.2022

REPORTAJES «DIARIO-DIA»

Todos llaman a Juan Rodríguez "santo"

A PESAR DE SER SOMETIDO A DOS OPERACIONES

Y PASAR LA MITAD DE SU VIDA EN HOSPITALES,

NO PERDIO NUNCA EL HUMOR.

SU PREOCUPACION CONSTANTE FUE SU HIJITA, MARIA JESUS, QUE ESTA ENFERMA CASI DESDE QUE NACIO.

LA HISTORIA HUMANA DEL PRIMER TRASPLANTE DE CORAZON EN ESPAÑA.

Por Juan DIAZ

La familia de Juan Rodríguez Grille, de 39 años, primer paciente español al que se trasplantó un corazón, tendrá ahora más razones para llamarle «el santo».

Juan Rodríguez había padecido fuertes dolencias desde que hizo su servicio militar. Ha sido operado dos veces, una vez del hígado y otra del estómago. En cierta ocasión estuvo dos años internado en el Hospital General de Santiago de Compostela y sus continuas recaídas le imposibilitaron trabajar.

Sin embargo, Juan Rodríguez, un gallego que escondía sus enfermedades tras un cuerpo fornido, no perdió nunca el humor, según afirma su sobrina-hermana, Juana Rodríguez, de 24 años.

Juana Rodríguez cuenta que «toda la gente que le conocía llamaba a Juan el «santo» por su manera de llevar la enfermedad».

Juan Rodríguez Grille estuvo entre la vida y la muerte durante muchos años. La madrugada del 18 de septiembre de 1968, fue la frontera del peligro máximo, que indujo a realizar el trasplante.

LA HIJA DE UN PADRE ENFERMO

Juan Rodríguez Grille estaba internado en la ciudad sanitaria de «La Paz», cuando su mujer, Estrella Roga, de 38 años, dio a luz su primer hijo, una niña de ojos oscuros, hace nueve meses.

Juan Rodríguez y Estrella Roga fijaron su residencia en casa de una hermana que vive en la calle Servando Batanero 49, en el barrio de Quintana, afueras de Madrid.

La casa es relativamente moderna y confortable. Dos dormitorios, salón, cocina y cuarto de baño. Un gran crucifijo corona las dos camas que servían para descansar el matrimonio.

Imágenes de la Virgen y de Jesús Niño repartidas por la casa reflejan el ambiente extraordinariamente cristiano de la familia.

La hija de Juan y Estrella, María Jesús Rodríguez, también ha tenido que sufrir continuas enfermedades casi desde el momento de nacer. Mientras su padre estaba internado en la ciudad sanitaria de La Paz esperando una operación monstruo que le permitiera seguir viviendo, la niña fue ingresada en La Paz a causa de un catarro de enorme proporciones que todavía le duraba el día en que se trasplantó el corazón a su padre.

María Jesús permanece al cuidado de Juana Rodríguez, de 24 años, sobrina-hermana del paciente, que es el único familiar que no se encontraba en «La Paz» durante las horas que precedieron y siguieron a la operación, precisamente para cumplir el delicado cometido de cuidar a la niña.

Juana Rodríguez está casada con Roberto Pietro, un conductor de camionetas para una casa de cristalería. Con él ha tenido tres hijos que andan por la casa haciendo guiños a María Jesús.

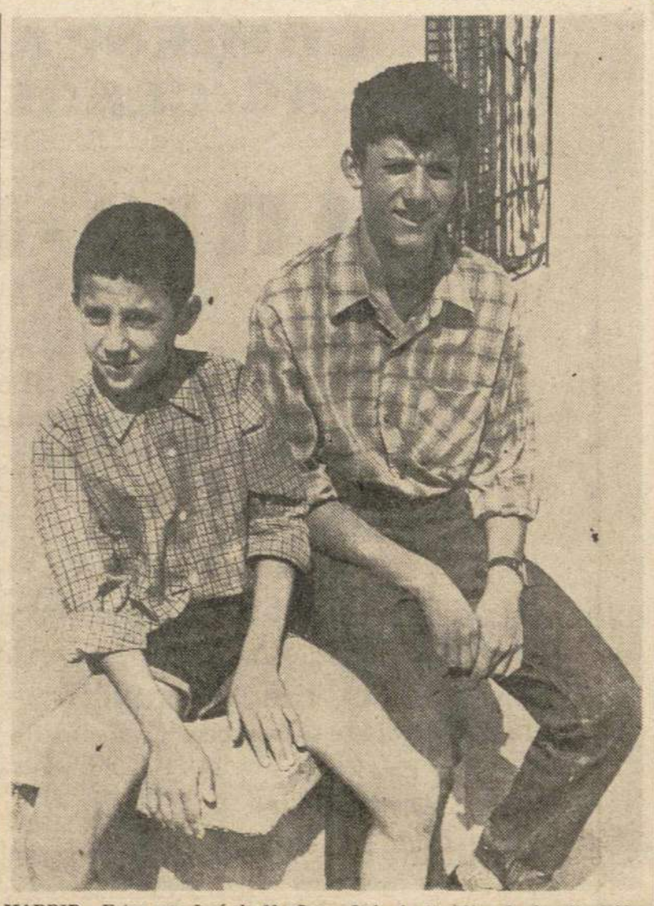

MADRID.—Estos son José de 10 años y Luis de 15, hijos de Aurelia Isidro Moreno, de 48 años, quien falleció en accidente de automóvil y cuyo corazón le fue trasplantado a Juan Rodríguez, de 39 años, en la Clínica de la Paz.—(Foto EUROPA PRESS)

Pero también protestan:

—Esta niña llora mucho y no deja dormir a ninguno.

«ESTOY SEGURA QUE LO HAN HECHO BIEN»

Juana Rodríguez se ha quitado el delantal para recibir «un poco mas presentable». Grita a los niños para que se bajen de la cama recién hecha y se lamenta continuamente de que no sabe qué tiene que comer la pequeñita María Jesús. Esta mañana la dio leche de almendra.

—La pobre está acatarradita.

Ahora está callada, no llora. Parece preocupada, como si presintiera que algo importante ha ocurrido.

Juana Rodríguez casi se olvida de la operación atendiendo a los niños.

—Estoy segura que lo han hecho muy bien. Ha sido el doctor Villaverde en persona.

Juana se refiere al doctor Martínez Bordiú, que en compañía del doctor José Miguel Cuesta Inclán y un equipo de ocho ayudantes realizaron el primer trasplante de corazón en España a un enfermo español.

Para Juana es significativo un detalle que sirve de garantía:

—Habían mandado muestras de tejidos a París para que los analizaran y hasta que no lo hicieron, no comenzaron la operación.

Juana no sabe muy bien lo que es un «trasplante». Cuando se realizaron los primeros y todo el mundo hablaba de ellos, en su casa comentaron el asunto de pasada. Pero jamás pudieron imaginar que Juan Rodríguez iba a ser el primer paciente sometido a tal operación en España.

UNA CAMA QUE TIEMBLA

Juan Rodríguez dejó su Galicia natal; había nacido en Padrón (La Coruña), para emigrar a Madrid y encontrar un trabajo con sus conocimientos de fontanería. Cuando pudo situarse comenzó a agravarse su enfermedad.

En el mes de octubre del año pasado, con su mujer a punto de dar a luz, su gravedad fue tal que tuvo que ser internado en el departamento de recuperación de la «Ciudad Sanitaria La Paz».

—Nadie parecía saber cuál era su enfermedad y le tuvimos que llevar y traer por lo menos catorce veces.

Los ataques de taquicardia se repetían.

Algunos doctores decían que tenía hierro en la sangre. Juan Rodríguez era trasladado de la Clínica al Hospital y del Hospital a casa y su estado continuaba empeorando. En varias ocasiones el teléfono de la casa de Servando Batanero sonó para dar la trágica noticia:

—Juan Rodríguez está muy grave. Vengan urgentemente. Parece que sólo le quedan horas de vida.

Sin embargo, la resistencia de Juan era férrea. Sus pulsaciones llegaron a ser 300 por minuto.

—En estos casos parecía que se movía hasta la cama.

Juana Rodríguez cuenta que hace unos quince días, a primeros de septiembre, fue llevado por última vez a «La Paz». Fue internado en una habitación esterilizada que tenía las paredes de cristal.

Eran los prolegómenos de la operación más importante que jamás se ha realizado en España, para intentar inútilmente salvar la vida a Juan Rodríguez, llamado «el santo», un buen amigo para sus amigos, un padre amante de su pequeña hijita.

EUROPA PRESS

¿Será princesa Gina Lollobrígida?

※ LA ACTRIZ PASA UNA TEMPORADA DE DESCANSO EN MARBELLA

※ SU MAYOR AMBICION SE LLAMA MIRKO

※ PERO NO QUIERE QUE SU HIJO SEA ACTOR

por Juan SILVA RIESTRA

¿Gina se casa? Este es uno de los frecuencia en los medios del cine, y en realidad sus constantes viajes a España obliguen a pensar una cosa así. Y sería nada más ni nada menos que el Rey de la Costa del Sol, Príncipe Alfonso de Hohonlohe, quien en diversas oportunidades acompañó a la estrella a diversos festivales cinematográficos, el motivo principal de esos rumores.

Recuerdo haberlos visto juntos en 1967, en el festival de Cannes donde Gina era invitada de honor, cuando dejó satisfecho a ese mundillo que vive del escándalo. Yo, en esa oportunidad, era un periodista que comenzaba su carrera.

Gina, era, también, un buen modo de iniciar esa carrera. Tuve mi oportunidad y llegué a estar sentado junto a ella. Pero ahora he sido enviado especialmente a Marbella donde la artista pasa una época de descanso en compañía de su hijo Mirko, y «casualmente», se hospeda en la residencia del Príncipe.

Gina Lollobrígida.—(FOTOFIEL).

GINA, LA NUEVA

Hablé otra vez con la bella más confiado en mi veterania.

—Dime Gina, ¿qué sentirías si fueras princesa?

—Me sentiría distinta a las demás mujeres —dijo lentamente— mientras intentaba ponerse en guardia, a espera de otras preguntas. Y estas llegaron.

—¿Té gustaría serlo?

—¿A quién no? Ser princesa es algo que buscamos como la culminación de una vida. Pero no todos podemos alcanzar ese cenit. Es algo tan difícil que alguien te quiera...

—¿Qué es eso de Gina «la nueva»?

Bueno en realidad lo de Gina «la nueva» es algo que siempre decimos, pues consideramos que a través de los años, lograr una mayor experiencia y eso es lo que nos hace nuevo en cierto sentido.

—¿Te sientes, con tus 35 años, una mujer que ha terminado para el cine?

—No; en absoluto, pues la vida no termina a mi edad sino todo lo contrario.

rumores que se comenta con mucha

—Y entonces, ¿cuál es el motivo de que no hagas tantas películas como antes?

—Quizás, porque el cine ha evolucionado sobre temas distintos a los que yo hacía.

GINA Y SU HIJO

Este es uno de los temas que Gina habla con más interés y confianza; sus palabras revelan que su hijo es todo para ella, por él se ha enfrentado con muchos problemas y por él, quizás, no tenga ese consuelo del amor a que toda mujer (o todo hombre) aspira.

—¿Qué te gustaría que fuese tu hijo?

—La carrera, quiero y deseo que él la eliga. Para mi gusto, lo mejor la de medicina.

—¿Y si quiere ser actor? ¿Lo dejarías?

—No, este mundo es muy sucio. No puedes tener hogar. Hoy estas aquí y mañana no. En caso de que realmente tuviera vocación no se lo impediría, pero trataría de mostrarle lo desfavorable de este ambiente. Yo me inicié en esto, porque nací en un hogar muy humilde, donde apenas si podíamos comer y debía ayudar a mis padres. Antes de llegar a la meca del cine, me ganaba la vida de reportera; esa es, realmente, la profesión que deseo y quiero con mayor anhelo.

—¿Hay algo que te impida volver a tu pasado?

—No es el ser actriz lo que me impide volver a lo de antes. Pero por ahora, no veo como puedo hacerlo.

GINA AMBICIOSA

—Pasando a otra cosa; ¿cuál es tu mayor ambición?

—Que mi hijo llegue a ser una persona capaz e importante.

A pesar de esta larga entrevista, he podido notar que Gina realmente ha cambiado. En todo. Los años la han dado experiencia, y ya no es la Gina que anteriormente se mostraba reacia al periodismo, cuando huía de los «Paparazzi». Ahora la actriz y superfamosa estrella del cine se encuentra más sosegada y con intención de volver al cine, para demostrar que a los 35 años no está acabada sino a punto de iniciar su nueva vida. Para lo cual parece haber elegido la dorada arena y el riente sol de Marbella, donde también un hombre parece aguardar la iniciación de la suya...

(Es un reportaje especial para Agencia FIEL.—Prohibida la reproducción).

REVISTA DE TRIBUNALES

AL FIN, A LOS DOS AÑOS DE PRODUCIDA, HA SIDO ESTRENADA LA PELICULA «CERVANTES».—LO DIFICIL QUE RESULTA ABRIR UNA NUEVA FARMACIA EN LAS CIUDADES.—DE 84.000 PESETAS HA SIDO ELEVADA A 144.000 LA PENSION POR ENFERMEDAD O ACCIDENTE LABORAL

Madrid. — (Crónica de ARGOS, especial para éste periódico).

La Productora Prisma, Sociedad Anónima de Cinematografía, se propuso hacer una película sobre la juventud del autor de «Don Quijote de la Mancha», empezando por encargar el guión al periodista Enrique Llovet, sobre un libro de un escritor francés. Después contrató a grandes artistas: Horts Buchlz, Gina Lollobrígida, José Ferrer, Louis Jourdan, Francisco Rabal, Antonio Casas, Soledad Miranda, Angel del Pozo y Fernando Rey, para los principales papeles, aparte de otros intérpretes. Empezó el rodaje hace dos años sin reparar en gastos, por lo que éstos excedieron en unos veintiséis millones de pesetas al presupuesto.

Los acreedores intervinieron la película y solicitaron la declaración de quiebra de la productora, pero se ha llegado a un acuerdo entre ésta y aquéllos, ante el Juzgado de Primera Instancia número 31 de los de Madrid, quedando sólo en suspensión de pagos e intervención de las actividades de Prisma, S. A. de Cinematografía por una comisión de acreedores, que tendrá las mismas facultades que los interventores judiciales y ordenará los pagos a los acreedores mediante liquidaciones trimestrales, hasta la total extinción de las deudas, por un importe de 18.449.000 pesetas. La distribuidora Bengala Films queda autorizada para la explotación de la película «Cervantes» en España, destinando el 60 por 100 correspondiente a la productora al pago de los créditos en el orden de preferencia establecido por la resolución judicial.

Sabido es lo difícil que resulta abrir una farmacia nueva en las grandes ciudades, no sólo por la distancia mínima que debe separar de otras ya establecidas, sino por los trámites y gestiones, por el «papeleo» para conseguir la autorización de apertura. Es el caso que en marzo de 1965 (hace tres años y medio) un farmacéutico solicitó el permiso para instalarse en un local de la nueva urbanización del Ministerio de la Vivienda en el barrio madrileño de San Cristóbal de los Angeles. El Colegio de Farmacéuticos denegó la solicitud, porque el local no estaba delimitado o tabicado, negativa que fue confirmada por la Dirección General de Sanidad y que ahora ha sido declarada nula y sin efectos por el Tribunal Supremo.

Dice la sentencia que lo que exige la ley es que el local conste de los elementos constructivos básicos, pero no puede pretenderse que aparezca ya del todo conformado y por completo amoldado al fin destinado, ya que esto corresponde al gusto e interés de cada uno y por el cual se concede un plazo de seis meses para realizar el tabicado, adaptación e instalación correspondiente.

Otra sentencia muy interesante del Alto Tribunal es la relativa al tope máximo por las pensiones por enfermedad o accidente del trabajo. Un minero de Mieres, enfermó de silicosis, reclamó la pensión en base a las 89.710,65 pesetas que constituían su salario anual estando en activo. La Magistratura le reconoció una pensión de 84.000 pesetas, con lo que el trabajador no estuvo conforme. Asistido por un letrado de los Servicios Jurídicos Sindicales, que alegó que por decreto de 10 de septiembre de 1966 dicho límite máximo había sido elevado de 84.000 a 144.000 pesetas, el Supremo ha resuelto el recurso de acuerdo con esta tesis.

Noticias de Madrid

● Disponemos de 780.000 m.³ de agua al día
● Y de 100.000 botellas de agua minerales
● Fuentes de Cibeles, Neptuno y R. Argentina

MADRID. — (Crónica de ARGOS, especial para este periódico).

Los vecinos de la capital de España disponemos de 780.000 metros cúbicos diariamente de agua, para los diversos usos: para beber y condimentar las comidas, fabricación de hielo y refresco, aseo y limpieza, riego de calles y jardines, fábricas...

Según un estudio estadístico del Sindicato de Agua, Gas y Electricidad, referente al año 1966, son —o eran entonces— 3.852 los municipios con abastecimiento de agua, con una población total de más de 25 millones de habitantes. El suministro alcanzó alrededor de los 1.500 millones de metros cúbicos para el consumo urbano y las de 16 millones para riegos agrícolas, con una extensión de dos millones y medio de hectáreas.

El consumo en usos domésticos fue del 65,5 por ciento, correspondiendo un promedio anual de 57,4 metros cúbicos de agua por habitante de los municipios que cuentan con este servicio. Madrid, con 121,5 metros cúbicos «per cápita», figura en primer lugar en la lista de consumidores, siguiéndole Barcelona, Valencia, Sevilla, Bilbao, San Sebastián y Zaragoza.

El 80 por ciento del agua que llega a la villa está ya depurada. La estación de Torrelaguna, la mayor de Europa, trata 518.400 metros cúbicos diarios y la de Majadahonda, 302.400. Y para la primavera de 1969 la totalidad de las aguas estarán depuradas.

La tradicional pureza y finura del agua de Madrid habrían sufrido menoscabo, porque el súbito crecimiento de la población no le daba tiempo a decantarse en los embalses. Fue preciso utilizar cloro y la gente sintió por ello cierta prevención. Tal vez con la depuración, las aguas que ahora vienen también del Jarama y del Alberche, se ganen éstas el mismo prestigio y aprecio que tuvo el agua de Lozoya.

Entre tanto, los madrileños se han ido inclinando por el agua embotellada, que antes tenía muy escaso consumo, porque la del grifo era excelente. Apenas si se bebía por prescripción facultativa y se tomaba en las casas de los ricos y en los restaurantes de lujo, porque era y sigue siendo cara.

Las estadísticas de 1967 señalaron un consumo de veinte millones de botellas en Madrid de agua mineral, cantidad que sin duda se está acrecentando en el año en curso. Se calcula que en los días más calurosos de este verano se vendían más de cien mil botellas. Y si el precio fuera más asequible, el consumo se incrementaría mucho más, pues el agua embotellado cuesta más hoy que el vino y la cerveza.

España posee una gran variedad de aguas minero-medicinales, que comprende más de seiscientos tipos diferentes. Lo ideal es tomarlas en el manantial, si bien los sistemas de envases y transportes están ya muy perfeccionados. El agua dulce es tan escasa, que representa sólo el 1 por 100 de la existente.

Los surtidores y fuentes monumentales constituyen un ornato obligado de las ciudades, generalmente combinadas con juego de luces. Para estas fuentes suele usarse agua marina, en las zonas del litoral y recuperarse, en las del interior, accionada por bombas.

En las fuentes de Cibeles y Neptuno han sido probados los nuevos sistemas de iluminación del agua, para volver a funcionar de nuevo tras la reforma realizada y en la fuente de la plaza de la República Argentina se han instalado los motores de elevación, ha sido adjudicada la jardinería y se halla pendiente de los delfines, para ser inaugurada en la próxima Navidad.

RINCON AMENO

—Para este año vamos a tener que inventar la «plena dedicación exclusiva y sin tapujos»...

LOS NOVIOS Y SUS MERITOS

Dos muchachas que van a casarse dentro de unos días, hablan de los méritos de sus respectivos novios.

—El mío —dice una— es un hombre simpático, voluntarioso y decidido. Sabe lo que quiere y hace lo que quiere.

—Pues el mío —dice la otra— es mucho mejor. También sabe lo que quiere, pero no hace más que lo que yo quiero que haga.

El freno a una rueda

Con eso de que ahora «todo el mundo tiene coche», don Valeriano también quiere comprarse uno y está escuchando al vendedor los méritos de cada modelo y sus precios.

—Son muy caros —confiesa don Valeriano; prefiero un auto de ocasión.

—Pues mire, —le anuncia el comerciante—: precisamente, tengo aquí un «cambriolet» de primera mano, en perfecto estado. Se lo dejaré en muy buen precio.

—Bueno, pero supongo que este coche tendrá freno a las cuatro ruedas.

—Evidentemente, señor, y muy excelentes, se lo aseguro.

—En ese caso déjenle el freno a una sola rueda y así me hará una pequeña rebaja.

—¡Pero eso es imposible! —exclama el vendedor.

—¿Por qué? —pregunta don Valeriano—. ¡Si yo freno y una rueda se para, las otras tres también se detendrán!...

CRUCIGRAMA

NUMERO 618:

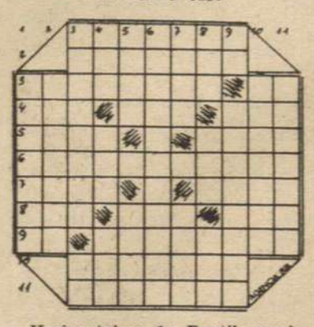

Horizontales: 1: Reptil saurio americano que abunda en el Brasil. 2: Flotemos. 3: Tomaron agua los hidroaviones. (al revés) No. 4: Príncipe o jefe entre los tártaros. Tratamiento de religiosa. Dueña. 5: (al revés) Familiarmente: cierto vehículo. Resonancias. 6: Abatiérala. 7: (al revés) Nombre de varios reyes de Egipto, de la dinastía de los Faraones. Anudar. 8: Espasmo. Nombre de consonante. Río italiano. 9: Símbolo del osmio. Amontonaron. 10: Arremetiera. 11: Lo son las esponjas.

Verticales: 1: Príncipe heredero del Japón. 2: Morrales de espalda usados por los soldados. 3: Faltos de alma. (al revés) Letra turca. 4: Establecimiento. Repetición. Ligo. 5: Chifladas. (al revés) Tabaco en polvo. 6: Pasatiempo. 7: Pasión que atrae los sexos. (al revés) Aparece. 8: Bebida. Exisfía. Altar. 9: Triunfante. Obedecieras. 10: Figurado y familiarmente: fastidiado. 11: Unieran.

SOLUCION AL NUMERO 617:

Horizontales: 1: Adafina. 2: Cavados. 3: Aparecer. CI. 4: saT. suM. Par. 5: Aras. Masa. 6: Resistieran. 7: Adán. sárI. 8: Len. Ata. Río. 9: Os. Imitalas. 10: Otavalo. 11: Corolas.

Verticales: 1: Asáralo. 2: Paredes. 3: Acatasen. oC. 4: Dar. Sin. Ito. 5: Aves. Amar. 6: Facultativo. 7: Idem. ataL. 8: noR. Mes. Ala. 9: As. Pararlos. 10: Casaria. 11: Iranios.

escuchelos y vealos con KOLSTER

tv. E. PROGRAMAS PARA EL DIA 24

PRIMERA CADENA (PROGRAMA NACIONAL)

SOBREMESA.—1,45: Carta de ajuste: Morton y Gould y su orquesta.—2,00: Apertura y presentación.—2,02: Avance informativo.—2,04: Panorama de actualidad.—3,00: Telediario. Primera Edición.—3,30: España al día.—3,40: Novela. Hoy: «La vergonzosa ternura».—4,10: Conquistando el Oeste. Hoy: «Encenderé un candil».—5,10: Cierre.

TARDE.—6,45: Carta de ajuste: Louis Armstomg y su orquesta.—7,00: Presentación.—7,02: Aventura infantil.—7,30: Avance informativo.—7,35: Campo y ciudad. Hoy: El cultivo del rosal.—7,45: Protagonista el hombre. Hoy: «El técnico de turismo». 8,15. Dibujos animados: Huckleberry Hound.

NOCHE.—8,30: Teleclub. «No estamos solos».—9,00: Un tema para debate. Hoy: Presente y futuro de la biología. Participan: Carlos Asensio, José Luis Cánovas, Jorge Fernández y Pedro Sánchez.—9,29: Avances.—9,30: Telediario. Segunda edición. 9,50: Avances.—9,51: Hilo directo. Programa informativo en conexión directa con los corresponsales de TVE en el extranjero.—10,06: Estudio 1. Hoy: «El pueblo veraniego». Autor: Ugo Betti. Adaptación y realización: Manuel Aguado. Reparto: Francesca, María José Alfonso; Alberto, Luis Varela; Moema, Lola Herrera; Cleofé, Mercedes Prendes; Doctor, Arturo López; Consalvo, Pedro Sempson; Ofelia, Nelida Quiroga; Adelaida, Ana del Arco; Campesino, Modesto Blanch; Viajante, Zalde; Cartero, Roberto Cruz. 11,45: Telediario. Ultima edición.—12,00: El alma se serena: «Yo he visto un platillo volante», por Carlos Murciano.—0,09: El programa de mañana. Meditación.—0,10: Cierre.

SEGUNDA CADENA (PROGRAMA EN UHF)

escuchelos y vealos con KOLSTER

8,00: Carta de ajuste: Tangos inolvidables.—8,30: Presentación y avances.—8,32: El mundo del deporte. Actualidad deportiva nacional e internacional.—9,15: Crónica 2. Sevilla. Programa informativo.—9,30: Telediario.—10,00: Avances.—10,02: Hoy: Sinfonía núm. 3 en mi bemol (heroica), de Beethoven. Orquesta Filarmónica de Berlín.—11,00: Hacia Méjico 68.—11,30: Trenes del mundo: «El tren del labrador».—12,00. Ultimo grito. Reportajes y música de última hora en un espacio alegre, joven y muy «in». Presentan: Judy Stephen, Nacho Artime y José María Iñigo.—12,20: Cierre.

escuchelos y vealos con KOLSTER

Distribuidor: TELESUM - PLAZA PIO XII

DEPENDIENTE

muy documentado en el despacho de artículos de regalo, precisa establecimiento primer orden de Valladolid

Escribir con detalles personales y profesionales al núm. 2.470. Publicidad Anuncie, Santiago, 5 VALLADOLID

(Reserva absoluta colocados)

Ref. 4471

M.C.D.2022